泰東日報

本報價目 每份零售銅幣八枚每月現大洋九角五分半年先匯現大洋五元二角全年先匯現大洋拾元郵費每月一角五分

第五千八十一號(日刊) 每日出版二大張共八頁 大正十四年五月七日 舊曆四月十五日

發行人 金子平吉 編輯人 李子民 印刷人 李福綿

發行所 大連奧町八十五、八十七號地 泰東日報社

理事室 八〇九一番 編輯部 八〇九二番 總務部 八〇九三番 振替貯金口座大連一三七三番 大連郵便局私設函第五五號

告白刊例 每行五號字十五字起碼一日現期大洋一元特別地位者加倍期長另議

格言

▲人之情易發而難制者。惟怒爲甚。(程頤)

▲有愧心而生。不若無愧心而死。(范純仁)

▲水清則見毫毛。心清則見天理。(程頤)

鐵路 一日改訂

論說

興登堡當選德總統 (長豐)

德國本屆大選中有競選者三人。馬克思。中央黨與其他中左各派混合擁戴之候選人也。興登堡將軍。國民黨所推舉之候選人也。推爾曼。共產黨所推舉之候選人也。二十六日投票結果。總揭曉選民三千萬人中。興登堡得一千四百餘萬票。馬克思得一千三百餘萬票。推爾曼得一百九十餘萬票。而歐戰中赫赫有名之興登堡將軍。遂以多數當選爲德國之新總統。電信傳出。舉世震驚。英法美日之報紙。於消息到達之日。咸有評論。法報大抵懷帝政復活與復仇厲行之恐怖。美報較爲緩和。謂霍亨索倫王朝之復起。現時尙非其時。但斯人秉政。廢帝容有歸國之可能。故全世界人當嚴密注視之。英報則有祝此番選舉結果爲出於英雄崇拜之心理者。而不信德國對外政策將驟有變更。日報謂反動政策確有興起之可能。但仍繫於法國與協約諸國對德之態度。上列諸國。因國情與對德關係之不同。故其輿論之推測亦各異其趣。而最足代表一般驚異之感想者。有如德國民主派機關柏林新聞所謂「德意志前皇御前將軍將於共和旗幟之下當國會之社會黨議長前。爲忠於共和憲法之宣誓」。蓋興登堡者。衆所視爲帝國時代主戰軍閥之中堅。其人當最近選舉運動甲。應新聞記者之詢問。尙不肯否認與帝制派有關。而德國第一屆依據新憲而選出之總統。乃屬之其人。民意多數之所歸。不屬於中正和平之中央黨。而屬於狹義的祖國主義與懷慕帝制之國民黨。此亦足以反映德意志國民在今日環境下之情感矣。吾國與德國之外交關係。遠不如英法美日對德關係之密切。中歐政治舞臺之變遷。與吾國直可云不發生影響。故中國輿論。除以友誼與同情希望德國由此愛國主義者之指導下以平和方法戰勝困難以外。別無如何可表現之意見。雖然。吾人觀於此次德國選擧之結果。不期而發現政治史上一個重大之原理。

所謂原理者。任何國家中。人民對於政治或社會之見解。必有極左極右與介乎其間之中庸派之三大分野。極右派常主保守或復古。極左派常主破壞與急進。而中庸派則代表漸進的進步。既不倒退。亦不絕塵而馳。不追慕過去。不玄想未來。而唯以進步的思想。愍眼前的現實。以其思想適介兩者之間。故其地位常兩面受敵。依人類心理而言。常然以中庸派居多數。依進化歷程而言。亦當然以漸進的改革爲最安適。然而環顧世界各國。中庸派得志之機會。往往最少。而國家內憂外患愈迫切。社會秩序愈不穩者。中庸派得志之機會必愈少。而極端之左右兩派。愈有活躍之可能。因是之故吾人乃發見一各欲擧行漸進的改革。必以國家獨立不被侵與社會在常平狀態爲二大要件。

譬如以德國言之。中央派在德政治上過去數年之努力。可謂苦幸極矣。近年之德國。外交上受戰敗影響之屈辱。內政上有經濟不安之痛苦。於是極端愛國派追慕帝政時代之雄風。時有推翻民主之企圖。一方急進主義之共產派又到處以破壞政策爲工具。期衝破現實的苦悶。中央派擠在其間。外之以外交手腕周旋英法之間。而有倫敦會議之實現。內之盡瘁於國政與經濟的整理以減少人民之不安。稽其過去之成績。與謀國之苦心。今回選擧似無被戰勝於右派之理。而結果乃竟不然。「鐵十字常佩胸前」之興登堡。竟能博取多數之選擧。即共產派之推爾曼。所得之選票約當馬克斯所得者六分之一。亦不可謂非左傾勢力之漸增。夫此果何因而致。則以極右極左派之選擧運動。常訴之於國民激越的感情。而中央混合諸派則唯訴之於國民冷靜的理智。由來國民欲有運用理智之餘裕。必其國家在獨立和平之狀態。方爲可能。而如德國者。占領地之撤兵則未撤盡。經濟界之困窮尙未回蘇。當此內憂外患日逼日緊之時。自然感情擡頭而理智被抑。中庸派之失敗。斯在意中矣。

此之原理。愚以爲極可適用於中國。中國之國際地位。若長在此屈辱與侵逼之狀態中。中國之政治與社會若長此在混亂腐化之進程中。則健全中正之民治運動與漸進主義。決無從容發展之餘地。急進者唱激越之高調。雖犧牲國家存在而不惜。大多數人民無領受民治洗禮之機會又皆不識不知。流於過去之追慕。以導引國家於倒退之徑途。極目四望。頑固的復舊思潮與危險的世界主義。非各挾其洶湧之勢而來襲耶。不甘倒退又不願急進之吾儕。雖獨抱硜々之愚。亦留待異日徒爲國家之殉葬之兵而已。提筆書此。不禁悄々而悲也。

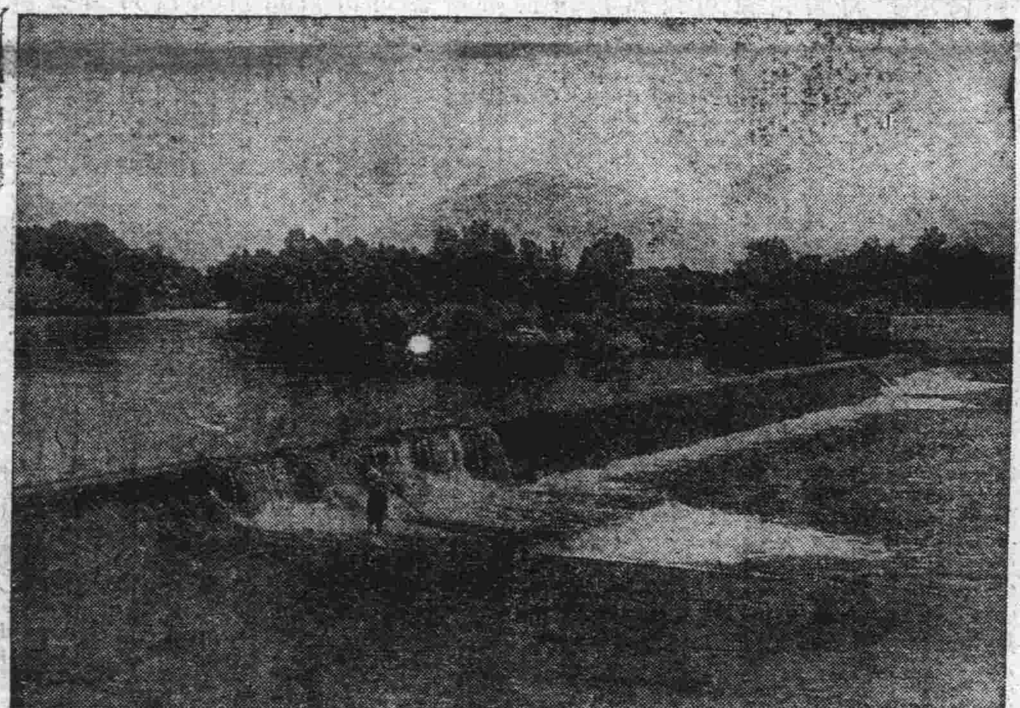

世界風景畫之八十

—秘露荒蕪地之灌漑—

西人對於投資事業中。最有望者。爲荒蕪灌漑地。而秘露政府。亦許西人土地所有權。秘魯境內。到處平原沃野。河流貫通。相資而需。利益甚大。出產物以咖啡爲大宗。其次砂糖棉花甘蔗菓實等等。亦占重要位置云。

命令 (五月三日)

▲茲制定國憲起草委員會規則公布之此令

▲茲制定各省區法定團體會長互選參政程序令公布之此令

▲內務總長龔心湛呈江西水上警察廳廳長徐福隆請免本職應照准此令▲內務總長龔心湛呈請任命黃申薌爲江西水上警察廳廳長應照准此令▲蒙藏院總裁貢桑諾爾布呈巴林左旗協理色沁扎布因病懇請辭職應照准此令▲蒙藏院總裁貢桑諾爾布呈請任命阿巴里密達爲巴林左旗協理應照准此令▲陸軍部呈准吉林省長張作相咨請以德雲明文調補協領張倫朱果毅慶泰陞補協領王衡春泉永順調補佐領慶霖慶陞聯桂祥魁法克通阿王致用和恆貴永常陞補佐領均照准此令

▲特派許世英籌備國民代表會議事宜此令

中俄會議難開會

加拉罕堅持二先決問題

京訊外交方面消息、俄大使加拉罕對於中俄會議、仍堅持先解決張宗昌部下之白黨軍隊與交還教產兩問題、我國外交當局、始終認定此係普通外交、與中俄會議本身、毫不相關聯、且奉軍收容白黨問題、經張宗昌一再聲辯、係入籍俄人、無若何之政治色彩、教產問題、外交部於前此照覆俄使、因其中有法國關係、不能率爾解決、我國方面希望加拉罕對中俄會議早日準備、俾於五月十日以前正式開議、關於白黨軍隊問題我國外交當局、已電知中俄會議駐奉辦公處、先在奉垣與加拉罕駐奉代表求一解決之方法、日來正在交換意見中、雙方甚爲接近云、

又一消息、王正廷爲整理中俄會議議案起見、曾電請各方派專門委員到署、外內教財交各部委員名單均已送署、惟陸軍部委員須從新選派三四兩日即可送到、中俄會議開會之程序、已定爲每週三次、由星一三、五、三次、行之、二、四、六、三日爲整理議案日期、開會交涉某項問題、時即由某項之專門委員與督會辦會務主任等同時開會討論、雙方開議時之議案、先一日由兩全權代表定之、又聞加拉罕大使因感冒、身體偶有不適、現正延醫療治中云

二日之國務會議

京訊、二日國務會議、於上午十一時開會、出席人員、段以下、計有外沈、內龔、財李、海林、法(致)章、陸賈、交鄭、農商由參事秦瑞介(王勞)列席、所議要案、

(一)川康邊防督辦劉湘來電報告川省開戰經過及楊森行動不當各情由、當經議決、電覆劉湘、切勸各軍、先行停戰、至是非曲直、應俟中央査明之後、自有公平處置方法、

(二)宜昌陸軍第八師風潮案、討論結果、決定派張樹元前往實地調査、以憑核辦、

(三)臨時法制院提出國憲起草委員會規則、及建設會議條例案、討論結果、以兩草案中應行修正之點甚多、俟與各方面協商之後再作決定、

(四)農部秦參事當場聲明部務殷繁、應請促令新任莫次長早日來京就職、以便主持一切、當議經決、由府秘書廳電奉敦促、此外並討論關于外蒙某項問題、因交涉事事外交、詳情不便宣布、最後通過例案三起、宣告散會、

一、議定派李壽金署交通部鐵路警備事務會辦、

一、議定署航空署廳長沈觀宸准予補實、

一、新疆省長楊增新請將阿山烏梁海左翼鎭國公天平升封爲貝子、議決照辦、

馮電長官之會議

多關于訓練問題

京訊、李鳴鐘張之江聯袂來京、二日上午起、國民軍第一軍上級軍官、在警備司令部會議、多關整飭內部、如訓練教育工作等等問題、閉此項會議、二日下午繼續討論、議案多起、均已解決、李張等三四兩日即赴南苑各處、與兵士談話、藉以考察成績、又預定至培德學校等處演講、約再有兩三日方可回任、此外來京之任務、即爲報告政府以西北情形、有詳細之報告書、內述邊防軍務、剿撫土匪、及墾務等等開發西北之辦法、與進行之經過云

國民軍何其多病

乙丑春秋

▲國民軍三首領中。胡景翼因病逝世。馮玉祥稱病不見客。今孫岳又以請假不就省長聞矣。噫。國民軍何其不幸之甚。而如此多病耶。

▲夫致病之原因。固屬不一。或以調養失宜。天時爲厲。或以積勞所致。元氣斵傷。或以失意之下。鬱鬱愁損。有一於此。皆足以致疾。胡馮孫三氏。除胡以惡疔發作。似屬於調養失宜者外。而馮孫兩氏。皆以病肝聞。果爲積勞所致歟。抑係失意愁損歟。然而孫中山曾以病肝死。今不幸二公又從而效之矣。

▲惟人當憤懣不平之時。肝氣最易發動。大則足以傷身。小則足以致疾。願二公善保厥軀。爲國珍重。則余不禁有厚望矣。(拙)

大連南洋公司手表眼鏡望遠鏡通信發賣

本公司優待外埠主客起見時計寄去保險三年如不合意保退回換寄費每只二角每打一圓二角代金先滙二成郵票九五計算批發格外公道

N1 德國學生白鎳雙卡字手表 每只金三圓 每打金三十二圓

N2 德國軍用夜光雙卡字懷表 每只金二圓五毛 每打金二十六圓

N3 本牌白鋼雙卡字手表 每只九圓 每打金九十七圓

N4 六號一八眞金白面雙卡字手表 每只金廿二圓 每打金二百三十八圓

N5 德國白鋼報曉元鬧鐘 每只金一圓六毛 每打金十七圓

N6 德國白鋼好時元鬧鐘 每只金二圓 每打金二十一圓

N7 德國黑鋼四方珍品鬧表 每只金五圓 每打金五十二圓

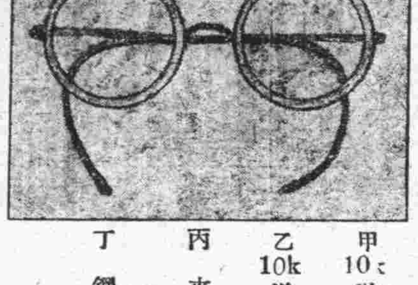

甲 10K 洋金國產水晶養目鏡 每副金拾圓

乙 10k 洋金美國水晶養目鏡 每副金五圓

丙 夾金自由鏡 每副金二圓

丁 鋼絲老光養目鏡 每副金二圓

A1 新到德國望遠鏡二百餘只定價特別優待 德國軍用十二倍反光望遠鏡 每隻金一百十五圓

A2 德國八倍反光望遠鏡 每隻金五十五圓

A3 中號八倍反光望遠鏡 每隻金三十九圓

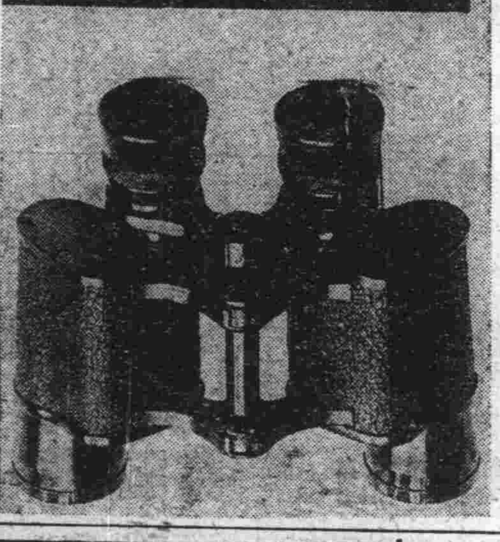

大連監部通 南洋公司謹啓 電話五〇八一番

斗秤桿秤權衡寶 升尺磅銀發

鋼、黃銅、製板、洋釘、洋灰、外國鞋釘、俄國製造各樣鐵器類、歐美製造鋼葉、建築用具、工業用具及自行車用管、

住友伸銅所 福島鑄製造所 日本增塙株式會社 莫斯科府麥孟威兄相會 京都津田電線合名會社

東京守谷定吉 東三省代理店 大連伊勢町十二番地 電話四五三一、六五四 度量衡金庫 製作並販賣修繕 合名會社 千村度量衡部 振替大連一八七

古錢香煙

◯諸君請看

此烟誠上品 無毒味香甘 功用助消化 能令精神添 茶餘或酒後 吸之興尤酣 諸君請嘗試 當知斯言然

十支入一包金五錢 五十包入一大包金二圓三十錢

各國煙草直輸入商 大連市敷島町五十二番地 江副洋行 電話三四八番

大連 鳥羽洋行

八角鋼 六角鋼 元鋼

梅牌鋼

專備製造木鐵石工開鑛刀斧傢俱最佳等品

(八角鋼一捆重一百斤長十尺(二)) (方元鋼一箱重一百斤長三尺)

注意 本梅花牌、刀類及石匠用鋼貨色頗良、大受各鐵匠用各礦業者歡迎凡一經試用之後無不稱便皆不顧他品此足見其眞價之一班矣

盛記棧 (電話四九八六番) 大連市野町一〇六番地

華文打字機 歐文打字機 【附屬品俱全版責位修理】

膽寫版(油印機) 盡人無不稱揚 效用遐邇馳名

大連市大山通 小林又七支店 電話4442番 6043番 7964番 振替大連八九四番

人力車 自轉車 輸入商 大連市山縣通五十三號地 田村商會 電話六二五二 大連振替三三九〇〇七

東亞電訊

長江上游之險象（漢口）

宜昌專函云宜昌商會爲維持治安安定人心切望王汝勤辭職以劉玉春繼任第八師長盧金山亦受商會依囑勸告王氏辭職但一方第八師第十五旅劉建章突由公安返宜聲明擁護王汝勤致情形益形險惡按此可目爲吳佩孚及劉玉春派之再起運動蓋因吳佩孚無意長此在岳雌伏頗思排除王汝勤已則移駐宜昌挽回勢力收煙稅捐項爲雄飛之費用長江上遊之險象四川之擁亂兩廣之不安互相起伏西南有再亂之兆

俄同意田中駐俄（東京）

駐俄大使館於五日接到本國政府來電同意田中大使駐俄科普大使於即日下午往訪幣原外相正式通告此旨

五四與禁烟運動（上海）

五四運動紀念日各學校休業在華界開紀念會並作禁煙運動

各國軍艦之赴宜（漢口）

宜昌方面險象發生英美法日各國軍艦駛赴宜昌以臨便時保僑

日燕間飛行將實行（東京）

橫須賀海軍航空隊計畫之該地北京間長途飛行頃已決定由菊池大尉前田中尉各駕飛機於念四日航赴大村一泊念五日航赴京城於念六日駛到北京

文化事業之換文（東京）

關於日本對華文化事業之中日公文於四日由芳澤公使與沈外長互換換文內容大要如左

一、以庚子賠欵充作在華文化事業費但在該事業攸關之日本法令範圍內爲充其計畫若決定若管理由中日共同組織委員會

一、委員數日本十名以內中國十一名以內委員長經雙方協議由中國選出

一、上海北京設置分會其委員數及委員長與總委員會之組織同一

一、北京委員會俟由中國政府提供建設研究所及圖書館地址後組織之

庫頁島日兵撤退（東京）

外務省接到派駐庫頁井上司令官來電報告云日俄委員於四日將行政及其他各機關卸交竣事定於十五日乘船回國等語

三派合併之成議（東京）

關於政革中三派合同之協議會於五日下午六時在三緣亭開會滿場一致承認覺書並協議今後進行辦法定於十一日開催三派懇親會至九時餘散會

（以上五月六日早接到）

鄧本殷借欵風說（廣州）

風傳鄧本殷向美銀團商議借欵三千萬元以瓊州林鑛作擔保已經訂立合同全省農民協會向美國農民團聲明反對其他各界無不反對

張代使因公返國（東京）

中國駐日代理公使張元節今早首途返國大約爲係與政府磋商留學生經費問題

科普對記者演說詞（東京）

駐日俄國大使科普氏昨遞呈國書後招待報界人於帝國旅館席間演說云本日晉宮恭謁攝政殿下捧呈信任狀自今日始辦理外交事務今後兩國互相諒解互相提携共謀發展端賴言論界指導日俄兩國實爲亞洲之兩訂約國就兩國之關係及發達見之決無惹起衝突之理由要之兩國精神的之結合最爲緊要予自抵日以來不過一星期目睹貴國人對於俄國音樂頗有興味殊深感激所望者於文學美術其他各方面愈益接近又關於滿洲鐵道問題將來相機共謀調和云云

（以上五月六日晚接到）

歐美電訊

召開大俄羅斯會議（莫斯科）

勞農政府之大俄羅斯會議大約自五月八日開幕

（以上五月六日早接到）

駭人聽聞之大慘案（柏靈）

晉魯士悉列西亞省孟斯田伯爾魯有加爾綿格者原係大地主家道中落性質變爲兇惡慘忍如同猛獸自十一年前以來無論老幼殺斃人口或生或醃以充食料最近有一少年幸脫虎口奔告警署即時派警數名逮捕該兇犯詎在留置場縊死其所着之褲係用人皮製成者

義飛行家之到印度（革拉吉）

義飛行家狄中佐訪日飛行五日到革拉吉

（以上四月六日晚接到）

三十里堡家畜市場特別廣告

川省軍隊之調查

二十一師　十混成旅　兩獨立旅　一大縱隊

重慶訊、據最近調查、四川全省境內、除黔鄂陝甘各客軍外、其屬於川籍將領所部者、即楊軍與倒楊軍、共有二十一師、十混成旅、兩獨立旅、一縱隊、邊防清鄉警備等司令凡十、其他槍枝不滿一千者、尙不在內、其軍隊名稱、長官姓名、與駐在地點如左、

國軍第十師楊森成都金堂三台自流井
國軍第二十一師田頌堯潼川資中簡陽保宜巴中
國軍第二十二師唐廷牧綿營山蓬縣
國軍第三十師鄧錫侯重慶安岳合同梁山廣安遂寧
國軍第三十一師陳國棟重慶璧山遂寧銅梁
國軍第三十三師唐式遵萬縣巫峽一帶
國軍第三十三師潘文華萬縣仁壽
川軍第一師李家鈺安岳樂至
川軍第二師李樹勳長壽墊江忠州
川軍第三師陳鼎勳合川
川軍第四師楊春芳瀘州永寧一帶
川軍第五師何光烈順慶
川軍第六師魏楷梁山
川軍第七師陳能芳銅梁璧山
川軍第八師陳洪範喜屬及雷馬坪一帶
川軍第九師劉文輝叙府一帶
川軍第十師劉春藩綿陽新都彭縣廣汝
川軍第十一師段榮宗蓬溪遂寧
川軍第十二師朱宗懋重慶
川軍第一混成旅郭汝棟萬縣
川軍第二混成旅何金鰲陪陵酆都
川軍第三混成旅白駒酆都忠縣
原二混成旅包曉南安岳樂至
川軍第六混成旅羅澤州廣安
川軍第八混成旅包治卿安岳
川軍第九混成旅范紹曾成都
川軍第十混成旅陳蘭亭重慶
四川邊防軍第一師賴心輝重慶
四川邊防軍第四師藍世鈺雅安榮經變流新漢源
四川邊防軍第二師張成季新津邛州大邑名山浦江
四川邊防軍第一混成旅劉國孝雅安
四川邊防軍第七混成旅鄭世鈺漢縣松黑花一帶
靈邊督辦署警衛司令黃樂卿雅安
川軍二師第一獨立旅黃肖仁壽
川軍四師獨立旅藏天明鳳山
川南邊防軍總司令楊銑江北巴縣
川南清鄉軍總司令龔達成都重慶西陽
川西清鄉軍余順鈞江油彰明棉陽
川西屯墾軍總司令張邦簡陽
成屬清鄉總司令趙光烈樂至
川北警備總司令楊國楨中江
川北靖鄉軍總司令袁斌壽武勝
全川江防軍總司令黃隱重慶
川軍第二隊陳鏞富成都

王汝勤地盤可保

政府派員赴鄂調查

京訊、關於鄂第八師長風潮蕭耀南間之爭執、現已論令軍務廳廳長張樹元即行遣員赴鄂、調查眞相、並相機排解、同時王汝勤亦已派有代表來京陳述風潮之經過、故王汝勤之地盤、暫時或當不至搖動云、又一報告、宜昌第八師發生暗潮、王汝勤曾電令駐京羅代表、向段表示辭意、經政府去電慰留後、王復於一日派遣總司令部顧問耿某、由鄂來京、面陳鄂省現狀、及此次風潮內容、同時並致電政府、懇請給假一月、以便來京就醫、電文大致如下、

執政鈞鑒、汝勤從戎以來、極感教誨、數十年奔走國是、效力疆場、毫無寧日、辛勞過甚、元氣大傷、更兼去歲時局緊變、應付尤難、勉力支持、上游得以保全、而心神益覺虧耗、勢非休養、難期復原、思維再四、惟有懇請賞假一月、俾便赴京就醫云云、

政府據此、特于二日閣議席上提出討論、結果、決定、除電令蕭耀南就近設法調處、勉維現狀外、一面派遣軍務廳廳長張樹元、日內馳赴宜昌、實地調查、力爲排解、以期風潮早日平息、俾王回復八師師長原任云、

大連裕長棧移遷廣告
啓者敝棧因舊址不敷應用特擇遷於寺內通

警衛司令條例案

指轄軍隊兩混成旅

京畿警衛總司令部暫行條例、業經國務會議提交法制院審核、茲覓錄該條例草案原文如左、

第一條　京畿警衛總司令有保衛京師地方安寧暨京畿非常事故之責、

第二條　京畿警衛總司令由臨時執政特派、指轄軍隊暫定兩混成旅、

第三條　京畿警衛總司令部辦公處組織如左、

參謀處、秘書處、副官處、軍需處、軍法處、以上各處參謀長簡任、餘均荐任委任、

第四條　京畿警衛總司令部暫設一二三等稽查員二十人、

第五條、畿警衛總司令部暫設探訪隊一百人、

第六條　京畿警衛總司令遇有非常事故、士兵不敷調遣時、得請陸軍部指派他項軍隊協助之、

第七條　京畿警衛總司令認爲必要有派兵保護官署者、或進入民宅時、應先知會各該管官署暨憲兵司令部警察廳協理之、

第八條　京畿警衛總司令非受命爲洩嚴司令時、不得施行警備令、

第九條　京畿警備總司令部經費仍照現時支領數目、不得增加、

第十條　京畿警衛總司令部得雇用善寫文件之雇員、

第十一條　本條例自公布日施行、

教部編譯館成立

京訊、敎長章士釗將於部中設編譯館及清理八校積欠委員會、已迭誌前報、茲又續得該兩機關近況、分錄如左、

（一）編譯館　前日章已派沈步洲、高元張㭎年爲籌備員、現在籌備頗有端倪、並覓定該部東大門廂房爲辦公地點、另派部員王綸華振新石永德等每日在該處輪流當值、限一月內籌備完竣、館長一席、章頗屬意於沈步洲云、

（二）清理八校積欠委員會　此事本爲教育部目前緊要之舉、章最爲重視、除訂定章程十條及派唐林爲主任委員外、茲査章昨日又以部令加派參事秦汾、陳任中、司長陳寶泉、劉百昭、編審沈步洲、科長戴修駿、僉事陳問咸、劉元驥爲委員、同時並訓令各校遵照原章、於一星期內、就各校評議會推出委員一人報部、以便定期開幕云、

張宗昌日內入京

履新期當在赴奉之後

京訊、新簡魯督張宗昌、在命令未發表以前、本即有來京一行之意、嗣以舊歷本月初七日爲其母生辰、其左右皆勸其待辦壽後、始行入京、故彌中止、茲悉吳光新因賀張母壽尙留滯徐州、二有電致政府、告以將偕張同行、張以母壽已過、本可攜當就道、遂決于一二日內偕吳同來、至其赴魯就任日期、則待入覲後、再行決定云、

又據濟南通信云、自魯督發表張宗昌後、鄭士琦特派帮辦施從濱前赴徐州祝壽、並接洽接任日期與奉軍駐防問題、五月一日晨、施氏自徐歸魯、張氏特派其參謀長王翰鳴、帶同工兵第二團第一營同來、王下車後、下榻于津浦旅館、其工兵營各連、則分駐于大馬路及客棧、王在賓館稍事休息、即偕施氏前往督署謁鄭、鄭即設席爲王洗塵、席次王代表張氏謝壽、幷謂張氏履新須俟由奉歸來始能定奪、鄭則請王轉達張氏盼其速來、本人以軍餉與軍隊調皖問題、倘須赴京一行云云、

劉治洲近將赴豫

段促其早就陝長

京訊、劉治洲往張家口謁馮、已於一日晚回京、二日上午十時半、曾入府謁段、述赴張謁馮之情形、且謂本人不日將赴豫、參與胡故督景翼追悼會、唯段詢以赴陝就職日期、劉則未爲切實之表示、因此段乃促其赴任、並請其於到豫時、順便代勸孫岳早就豫長之職云、

外蒙向新疆移民

楊增新謂有俄國主使

京訊、二日政府接新疆楊增新來電、報告外又蒙移民駐業新邊之布爾根河、並有勒逼蒙古王公歸入外蒙等事、背後有蘇俄與援請政府向蘇俄交涉、原電大意略謂、據阿山道尹張鳳鳴報告、外蒙移民駐業布爾根河、並勒迫新土爾扈特蒙古王公等、歸入外蒙請轉呈中央、嚴行制止等情、査外蒙自蘇俄與援、故敢爲侵略行動、務請速飭外部向蘇俄公使嚴重交涉、以保主權云、

米振標亦索軍餉

京訊現在河南軍務幇辦米振標、自去年兗去西北方面之職務後、所部毅軍即有另行編遣、及胡景翼督豫、此項軍隊、復駐防豫省、米旋亦任爲豫省幇辦、事實上毅軍遂依然存在、仍由米統率、但餉項並未估有的欵、迄在艱窘之中、米曾屢電中央、請發欠餉、最近聞金佛郎案已經解決。有各方均分此項收入之說、米遂亦來一艷（四月二十九日）電、指明於金案收入內、要求分潤、該電略謂、毅軍遠戍中州、艱苦異常、積欠餉項倍極困難、迭次電請撥欵、迄未奉發、頃聞報載、金法郞案、經解決、各處軍隊、均有分潤、懇請俯念毅軍艱苦、較他處尤甚、迅賜撥給十三萬元、以資救濟云云、

女師大校長人選

將就張胡陳三人中選任
又一說吳弱男仍有希望

京訊、關於北京女師大繼任校長問題、當王九齡時代、本已內定吳弱男、並由次長呂復徵吳同意、不知何故、王忽擱置不發表、聞章士釗因此對王頗不滿、未幾而王去章來、或以避嫌之故、擬以黃國厚繼任、現黃已力辭不就、又擬就張（昭漢）「留學英國畢業、現任南京女師校長」胡彬夏「胡敦復之妹留學日本」陳衡哲「任鴻雋之夫人留學美國曾充北大及高師教授」三女士中擇一充任、又一說吳弱男仍屬有望、或將由學生方面出而請求、不作爲總長之意、未知果眞確否耳、

美教士之被刼案

美使堅決要求賠償損失

京訊、美國敎士羅濃爾、在鄂被刼、所受損失、美政府曾電令駐漢美領事、向鄂省政府索償、鄂省政府以該教士不聽地方官勸告、逕赴有匪區域、致被搶刼、咎由自取、鄂省政府實難負賠償之責、嚴詞拒絕、駐漢美領事當將在漢交涉情形、報告駐京美使署、聞美使方面、對於此事甚爲注意、現已由駐京美代辦向政府提出交涉、大意謂美教士羅濃爾被刼所受損失、鄂省當局不允賠償、此項責任、當由中國政府負担云云、聞政府接據該代辦照會、已電漢口交涉員、飭將本案全卷抄寄外部、以備根與據美方交涉云、

劉鎮華安置問題

尙在討論中

京訊、陝西督長、業經明令發表、至於劉鎮華之如何安置、迄今尙無下文、茲據政府方面消息、當局對於劉鎮華之安置問題、日來已有所討論、惟以內中尙有種種牽制、一時尙難決定、微聞當局之意、擬將劉氏內調、予以較崇之名義、以俟相當機會、再行起用、惟此事須徵得關係方面之確實意見後、方能決定云、

本報招募分局

大連新聞

日貨僞造案擴大

又捕連帶者三名

爲僞造日本五十錢銀貨、馬兆夏等七名被捕一節、已見前報、嗣經嚴重審訊、則共謀者計凡十名、於是大連署刑事等、遂繼續搜査、於五日午後六時半、張巡捕又將僞貨關係者露天市場三區張德胡、黃金町八番地王殿壽、兩名捕獲、而蝶名林刑事、亦在露天市場三區、將知情行使犯人曾殿功拘案、復在其宅搜出僞貨四十四枚、計二十二圓、故由外埠運來之僞貨、犯人雖稱共一百八圓、然實際恐不止此數也、

陸大生視察日程

六日搭貝加爾丸來連之陸軍大學生。除賀陽宮殿下外。尙有五十八名。一行經馬淵同校長少將。率帶下。豫定之視察日程如左。

▲六日　宿於關東倉庫

▲七日　午前八時二十分發列車赴旅。七、八兩日在旅順作戰跡見學。

▲九日　午前六時旅順發歸連。同午前八時發列車北行。

▲九日　遼陽着十日赴首山同夜宿於遼陽

▲十一日　午前七時二十分遼陽發赴沙河。同十一時七分沙河發同十一時五十分赴奉

▲十一日　奉天一泊

▲十二日　午前至文官屯。午後歸奉午後十時二十分奉天發

▲十三日　午前五時十分公主嶺着同午後二時二十分公主嶺發北行同午後四時長春着。同夜長春一泊

▲十四日　午後十時三十分長春發南下經由安東赴鮮

交換局參觀許可

關東廳遞信局。爲欲普及電話智識。除大連之自動交換局外。對於普通交換局。奉天長春安東撫順旅順鞍山沙河口開原四平街遼陽鐵嶺十一局。今後將准許參觀。並加以說明云。

盜拉貨車者犯案

大黑町一百三十四番地。野菜行商周樂忠。自上年九月。迄本年四月。前後共偷拉貨車三回。均賣與旅順方面。風聲走洩。二日已拘於大黑町派出所云。

日本報紙輸入數

去年度內

據大連警察署調查。去年度大連市民所訂閱之日本國內發行之報紙共三百三十九種。雜誌共三百五十三種。總計爲六百九十二種。若按份數計之則爲五百零六萬八千一百四十四份。文化都市訂閱書報之數偏多。固爲不移之理。然以區區之大連。於當地報紙雜誌之外。尙輸入若此之巨數。亦殊堪驚異。其輸入報紙名份數如次。（以每日一份計之）

大阪朝日新聞	一五〇一七四〇份
大阪每日新聞	一三三三五六五份
東京朝日新聞	一九二八〇〇份
東京時事新報	一四〇三六〇份
萬朝報	九二二四〇份
九州日報	九三三〇〇份
國民新聞	八六七〇〇份
東京日日新聞	八六五四〇份
大分新聞	七六三六〇份
福岡日日新聞	六六七五〇份
中外商業新報	六三三六〇份
北陸每日新聞	四二一二〇份
北陸泰晤士報	四〇二五〇份

雜誌之數列如左

▲主婦之友一九、五〇〇册▲婦女界一七、八〇〇册▲婦人世界一一、五六〇册▲中央公論拾六、八〇八册▲土本建築雜誌五、五八〇册▲少年俱樂部五、二六八册▲幼年畫報五、一〇六册▲法律新報五、〇二册

其餘娛樂雜誌亦有若干。至社會主義雜誌則尙不成問題云。

代理改選之結果

代理店聯合會。於前日午後三時。開定時總會。改選幹事九名。全體會員五十家。以不記名投票法互選之。及揭曉。鼎新昌得四十二票。福順厚得三十九票。東永茂得三十八票。益發合得三十二票。裕昌源得三十票。福順義得二十九票。昇源號得二十二票。協和棧得二十一票。萬合公得十六票。以上九名當選且均照舊連任。仍推舉鼎新昌爲幹事長云。　光

又捉獲一個高買

西崗街。天成支店綢緞莊。於前幾日。曾有衣服華麗之一人。到該號商買綢緞。未能買妥。及走後。丟失庫緞一疋。前日午后三時。該人又到該號商買綢緞。看閱多時。亦未講妥。櫃影中有認識此人者。即將該人揪住搜翻其腰。果由腰帶下。搜出緞子一疋。即報告警官。將其捉往官裡去云。　光

大連勸業博叢報

▲會場建築指導者

大連勸業博。爲欲進行事務。期得圓滿結果。早日來。已向山口大阪商品陳列館擬聘。爲問長交涉顧。惟據前日來電。稱因事不能來連。定派同館技師代理云云。會場建築包工者。刻已決定。又出品報名截止期。亦在目前。故但待指導者到連。約在十日頃必即着手興工云

▲老虎灘會之出品

對於勸業博。大連民政署。已自四日起。開始勸誘管內華人之出品。査出品報名者中。除農作物及禽獸類外。而老虎灘會。又有驚人出品名曰龍頭。據聞此物。係管內漁人由海中釣得。若何形狀。刻尙不知據龍之爲物。從來只聞其名。且多稱爲天上神獸　相傳有行雲作　雨之能。似非漁人由海中所可釣得其頭者。故據一般揣之。是必海中一物俗稱如此。要之此物可否出品。必待民政署檢驗後。方能決定云。

▲各客棧減輕宿費

對於大連勸業博覽會。開會日中國各地官民各界。來連觀覽者。必極繁多。前日大連公議會。召集各行組合長。協議募捐之時。會長李子明曾向華商客棧組合長孫子傑段洛九兩氏。要求於開會期間。特減店費。該組合長當即慨允。昨日協商各客棧均表贊同。以遵從會長之要求云。　光

▲各組合均據募捐

前日大連公議會。召集鮮菓魚菜客棧印刷酒業飯莊各行之組合長。協議募集博覽會之捐欵。各組合長均願堅固華商團體。自行募集。當議決各行均由組合長勸募。故各組合。均定於日內。開會募捐云。　光

▲小崗公議會勸捐

小崗公議會。爲代大博協贊會、募集博覽會之捐欵。於前日起。每日於午后二時。邀請該街大小商戶。勸導輸將。其捐額。自十五元起。以次按等級捐納云。　光

▲懇請關東廳捐欵

大博協贊會副會長。昨訪關東廳與廣瀨內務局長會見。懇請捐欵五千圓。廣瀨局長答稱。關東廳已捐助博覽會二萬五千圓。余以爲已無再捐與協贊會之必要。須待考核之後。再與以相當之盡力云。

勸誘市內之出品

大連勸業博覽會。開會期祇有三月。當事者對於籌備上。十分忙迫。中日各方面宣傳委員。大部份歸連。皆有良好成績。反之大連市內出品。申告者不過五十餘點。認爲有積極的向各方面勸誘必要。昨日午後二時。大連博覽會事務所。開出品係委員協議。協議市內勸誘方法。

▲協贊會餘興豫算

大連勸業博協贊會。計分財務。餘興。施設三係。中日兩方董事分掌事務。財務係爲募集捐金。五日已開會協議。茲餘興係。昨日亦開董事會。協議關於演藝之豫算案。該豫算總額爲八千圓。就中

▲金二千五百圓　使日本藝妓演戲。定與市內檢番交涉。一日按六十二圓五十錢計。四十日間之報酬。且遇土曜日曜日及祭日。則須晝夜各演一次。

▲金二千圓　招聘京滬男女有名優伶十五名。每日按五十圓計算。四十日間報酬。普通日二回。土曜日曜祭日。晝夜四回。

▲金三千五百圓　電影及奇劇等費。電影方面。則與大連常設館。及其他臨時館交涉。每日按八十七圓五十錢計。四十日間之報酬。土曜日曜祭日。晝夜二回開演。

大連四市場休業

十日銀婚式日

本月十日爲大連神社春季大祭。又兼日婚式奉祝。大連信濃町第一公設市場。山縣通第二市場。及沙河口小崗子兩市場。預定休業一日。以表祝意。信濃町市場內廣場。爲準備大連神社神輿休息。目下正着手進行中。

海軍兩飛機來連

五日午前八時三十分。由佐世保出發。松村中尉操縱之埃斯十八號。及進中尉操縱之埃斯十九號。兩海軍飛行機。途中經過木浦由仁川着陸。昨六日午前八時由仁川出發。因天氣清朗。易於速進。故於十時四十分。即到大連上空。連翼廻翔三週。以作訪問市民。後於十一時頃。由第三埠頭着水。豫定九日由大連發。仍經仁川鎭海。十一日歸佐世保云。

賀陽宮殿下來連

賀陽宮恒憲王殿下。搭昨日午前十時入港之貝加爾丸來連。當由埠頭待合所之貴賓室。接見出迎之知名士。次由埠頭事務所樓上。聽高柳中將。及內田步兵少佐之滿蒙現狀略說。而後更搭自動車。參觀電話局。及中央試驗所。當晚寓於關東倉庫。豫定本日午前八時三十分由大連發。作旅順方面之見學云。

電氣事故之頻發

遞信局調查。三月中管內電氣事故發生。共四十三回。比較上月增加十七回。內中全部停電二十五回。一部份十四回。電車脫線四回。原因係送電線路發生障阻。而大連金州間。撫順奉天間。奉天撫順間中人從業員。又不注意感電負傷。出不得已。遂停電。聞遞信局將爲一層注意。協同警察當局。防患未然云。

第四次中華運動大會獎品捐助芳名錄

泰東日報社	捐金表二個
德成和	捐香皂四打
孫秀巖	捐商品券金票六元
夏金財	捐香皂一打
張金良	捐香皂一打
李振凱	捐香皂一打
李壽山	捐香皂一打
郝明山	捐香皂一打
陳金生	捐香皂一打
陳福和	捐香皂一打
單毓盛	捐香皂一打
王耀亭	捐香皂一打
王世蘭	捐香皂一打
胡心平	捐香皂一打
洪來興	捐水筆四封　捐香墨二斤
裕順辭	捐香皂一打　捐小洋帳一打
同生辭	捐香皂二打
張訓明	捐香皂二打
昇源號	捐銀牌子十個
阜增辭	捐船牌香皂二十盒　捐電光襪子一打
源盛德	捐茶葉四桶
雙和棧	捐紗巾子十打
東茂泰	捐煖屏六個
西山會事務所	捐紗巾子二打
洪來盛	捐雪花膏五打　捐牙粉五打
公合昌	捐洋信封五百枚　萬年筆四支　小洋帳一打
關東報社	捐銀牌二個　銅牌三個
朱春山	捐小洋五十元
大連製冰會社	捐汽水三箱

天氣豫報

七日　北西風陰時時晴
（大連前日溫氣）最高 一〇度三　最低 二度二

本報社出售新式電報書
啓者我華商向用電碼多係據電報新編舊電報新書四數字作一字之用不

經濟版

特稅與關東州工業（四）

大連商業會議所事務局查調

七、耐火性粘土製品「二」

然今後因特惠關稅之適用。已歸無稅。原料豐富。價格低廉之關東州耐火磚工業。足可與日本國內競爭矣。惟現下滿洲坩堝會社所製之坩堝。本以黑鉛及耐火粘土爲原料。不在日本稅率表耐火粘土製品之部類內。故不得編入免稅品目中。

八、大豆硬化油

關東州之大豆硬化油。爲大連油脂工業會社之製品。一年有四百萬斤之製造能力。本擬供給日本國內。作肥皂之原料。然因須納從價二成之重稅。致不得盡量運往。不得已減工製造。僅達全能力四分之一。日本輸入牛油之數量約四千萬斤。而其製造硬化油則以魚油爲原料。生產額約有一萬噸。尚不足全需要之四成。且魚油之生產年只一萬五千噸。終難敷用。不得不仰給外國輸入多量之牛油。以補其不足。入數如左。

九年	一五、一三九、七〇〇斤	六、四二〇、〇〇〇圓
十年	一七、六七四、一〇〇斤	五、三六九、〇〇〇圓
十一年	一七、一〇〇、〇〇〇斤	五、四二三、〇〇〇圓

惟牛油之產地爲濠洲與華南。收買時常與歐美等國立於競爭之地位。且因市價變動甚大。肥皂之賣價不穩。日本肥皂工廠爲收買牛油。實感不便。以大豆硬化油作肥皂原料。視用牛油製造時固須留意。然科學上則並無何等遜色之可言。由來滿洲出產豆油之豐。本世間所周知。勞資燃料。亦富而廉。無一而非爲有利條件。數月前特惠關稅法將通過議會。自四月一日實施之說傳出後。日本之肥皂廠同大連油脂會社訂買者。續續不絕。拒中途免除。皆大失所望。又各爭來取消。

鮮銀正金減利與 正隆及滿銀之態度

鮮銀減利於先。正金亦繼起於後。其餘正隆滿銀等中流銀行之態度。猶將如何。定爲大連市民之所欲知者。茲據偵訪所得。正隆銀行借安田之款甚多。若安田能與減利。則立可實行。不然則恐無望矣。並且正隆銀行之存款。以普通住戶之儲蓄存款爲多。如果減利。將受一般市民之反對。井上常務東渡。必能有所協議。至滿洲銀行。則借鮮銀之款有二千三百萬圓。利息爲五厘。此已低而又低故此次鮮銀雖已減利。該款似除於例外。故滿銀之減利。目前亦定難實現云。

搾油原料一齊貴

東省所產之各種豆油原料。蘇子。麻子。芝麻等物。近皆非常騰貴。現下大連裝船之價格。與上月今日之價格之比較如左。（按日金計每百斤之價格）

品名	目下價格	前月價格	比較騰貴
蘇子	一三、八〇	一三、一〇	七〇
大麻子（新民屯）	一三、七〇	一一、六〇	二、一〇
同（鄭家屯）	一三、四〇	一〇、九〇	二、五〇
小麻子	七、三〇	六、五〇	八〇
胡麻（奉天）	一七、七〇	一六、七〇	一、〇〇
同（八面城）	一七、四〇	一六、四〇	一、〇〇

各物無一而不昂騰者。蓋以沿線各地貨缺。常此輸出。不日即將告竭。日本國內尤收買最急故也。現埠頭之存貨數如次。

蘇子 一、三九〇噸
大麻子 八七一噸
小麻子 一、七〇二噸

奉軍塡防與高粱

防碍交通 殃及民食

高粱行市。按照去歲東三省年景之豐收獲之鉅。初無不爲之抱杞憂者。以爲因多而落。低落必可以立待也。不圖天生天化。銷路雀起。以致大價曾至鈔票四元四角有奇（每百斤尙非頂好黃殼）誠出乎一般人意料之外者也。回溯銷路所以如此之大。行市所以如此之高。固似彼蒼無情。有以造其因。而軍閥有意。實使成其果。蓋脫無奉直之戰。何能災民若斯之多。而直魯遍帶。所以嗷嗷待哺。遍地皆是者。雖被造物之所忌。洵受戰事的影響也。然因戰爭。而遷徙流離。遂不得不仰給東省之高粱。以度其饑。是以需要浩繁。銷路既起。行市自高。況奸商利徒。又從而把持之。操縱之。以致收獲雖鉅。亦無碍升提。而其所以蒸蒸日上者。洵拜軍閥之賜。但趙孟能貴之。趙孟亦能賤之。乃連日竟因南苑換防之故。故而銷路又復遲滯不通。蓋自換防之後。即歸奉軍駐紮。奉軍本無智識。尙搶掠。所以交通爲之一梗。買主因而裹足。買主既裹足不前。銷路勢必停頓。於是乎而天津行市落。運滯所及。東省價格亦墜矣。夫如前幾日之高貴。則天津行市落。東省價格疲。固是矣。其與災民不得而用何。行市雖賤。銷路無由活動。亦與實際絲毫無補也。非特無補。且有害焉。噫。軍人之肉。其足食乎。

大連商況

五月六日

特產現貨

○大豆	最高	最低
混保	五、九〇〇	五、七八〇
麻袋品	六、〇四〇	六、〇〇〇
所成數		卆車

○豆餅	最高	最低
當地貨	一、六四〇	一、六三〇

	最高	最低
所成數		
○豆油		
當地貨		
所成數		
○高粱		
普通品	三六八〇	三六五〇
所成數	五〇車	

▲大豆轉疲原因

昨日大豆、無論根據來源、憑藉銷路、可謂皆不應其行市低落、顧不應落而落矣、其故何耶、金票低疲、實受其惡化耳、誠就來源論、而昨晨祗到三十餘車、縱不足以謂之少、亦無踴躍之可言、若就銷路論、而船帮尙波波購買、雖不足以謂之多、亦不可以謂不活動、然來源既不踴躍、銷路又頗活動、實際上豈其有低落之餘地哉、不但此也、而照俄商急於訂買近期、亦未始不有佳兆、謂爲不應低落、誠非故飾其詞也、但既不幸而金票跌落、難免人情發虛、蓋以爲金票既疲、豆餅必落、且東洋帮始終無意問津、不能不以先登爲快、故買主齊出、行市步落、一似無關來源與銷路也者、其實、來源也、銷路也、終不可不引以爲根據者也、夫一則既少、一則又動、不謂俄商圖訂、亦實不宜小覷、況如俄商既訂、北帮又存、更足其貨少矣、雖疲無憂、吾願當事者、勿徒隨和可也、雖然、行市本來太高、又經此番挫折、看高作存者、亦不免稍嫌過渡、然則交易不振、宜其然矣、

○大豆 限	開行	最高	最低	散行
五月末	六〇四〇	六〇四〇	六〇一〇	六〇三〇
六月末	六〇五〇	六〇五〇	五九九〇	六〇一〇
七月末	六〇三〇	六〇三〇	五九七〇	五九八〇
八月末	五九六〇	五九七〇	五九六〇	五九七〇

所成數 一三六車

後市 限	開行	最高	最低	散行
五月末	六〇三〇	六〇三〇	六〇一〇	六〇一〇
六月末	六〇〇〇	六〇〇〇	五九八〇	五九八〇
七月末	五九七〇	五九八〇	五九六〇	五九六〇
八月末	五九五〇	五九六〇	五九五〇	五九六〇

所成數 哭車

▲豆餅亦返低疲

昨日豆餅、鋒芒相對者、可謂惟南北兩幫而已、蓋南幫心情作高、北幫主張低下、是以一則買、一則賣、買賣在昨日、殆有各不相讓之勢焉、然照南幫之建成、購買之親、固稱不弱、但其行市至此、實不得不落、顧金票低疲、不能無影響耳、誠如大豆行市、尙受其惡化、關係密切如豆餅、豈容倖免哉、且洋帮避之若倪、銷路寥寥如故、故買主雖稱不弱、終嫌不得其時、所謂逆水行舟、宜乎不進而退矣、按照昨日、金票既落、銷路又滯、而其所以不進而退者、固是矣、第如油房家已空之多、待訂之急、果能無補於後歟、當玆來源岌岌欲斷之際、姑無論已存者、不肯於出售、即認出售矣、亦未必不有希望也、至於銷路能否即終於斯、更不用論、要之、其不可以多落、可謂勢在則然也、蓋以大米論、東洋不可謂不缺、既缺必貴、其低落也、必鮮也、大米既不易低落、而與休戚相關之豆餅、豈能獨疲乎、瞻望前途、實尙不無希望之餘地也、

○豆餅 期限	開行	最高	最低	散行
五月限	一六五〇	一六五〇	一六三五	一六四〇
五月末	一六五五	一六五五	一六五〇	一六五〇
六月限	一六六〇	一六六五	一六五五	一六六〇
七月限	一六六五	一六六五	一六五五	一六五五
八月限	一六七〇	—	—	—

所成數 卆〇〇〇枚

○後市 限	開行	最高	最低	散行
五月限	一六三〇	一六三五	一六三〇	一六三〇
五月末	一六三五	—	—	—
六月期	一六四五	一六四五	一六四〇	一六四五
七月期	—	—	—	—
八月限	一六五五	一六六〇	一六五〇	一六六〇

所成數 七〇〇〇枚

▲豆油似難看好

昨日豆油、證諸行市、固尙不足以言悲觀、根據銷路、可謂極見退化、誠如交易雖成、買主實少、買主既少、豈非銷路退化有以致之哉、諺有之曰、好吃誰放箸、殊非無故而然也、然其銷路、若果從此開其退化之端、價高如刻下、實不可看好、不惟不可看好、即回頭反顧、亦未始不有待也、但當其始、而來源又將不繼、則一般人至此、倘難邉顯薄情、是故買之者雖少、賣之者亦無多、此其所成之交易、所以不足言悲觀也、第如昨日、彼買主之所以稀少者、得無因金票低疲耶、本諸關係之深、宜乎榮辱與共、果爾則豆油固一時不可看好、而遠望將來、正難妄測其如何也、

○豆油 期限	開行	最高	最低	散行
四月末	—	—	—	—
五月限	—	—	—	—
六月末	一七六〇〇	—	—	—
七月限	—	—	—	—
八月限	—	—	—	—

所成數 五〇〇函

○後市 期限	開行	最高	最低	散行
五月限	[illegible]	—	—	—
五月末	—	—	—	—
六月末	—	—	—	—
七月末	—	—	—	—
八月限	—	—	—	—

所成數 一〇〇函

▲高粱行市平穩

昨日高粱、來源固不甚少、銷路亦不甚稀、然一則不少、一則不稀、此其所以平穩歟、平穩固有所借重矣、而低落可謂難也、顧買主依然風船幫活動、而天津客無興焉、夫以天津買主既無與其事、而其行市尙格格不低、銷路既不可輕視、天津買主亦未必即忘情、則高粱之所以爲高粱、再落豈有自耶、所謂難、誠足証其勢也、蓋據調査所得、不僅山東膠濟一帶、所需極廣、即直隸一帶、亦待用實繁、而天津買主之所以遲遲不敢躐試者、一則固因去貨太多、堆積尙厚、再則實因南苑換防、地面不安耳、既不安而交易必爲之梗、高粱必受打擊、故積滯不消、無須乎買、不然豈前此所去者、能足供給哉、但換防不過一時、秩序不難復舊、至于天津之銷路、更不無可待之餘地也、天津銷路果如上述、風船買主又頗踴躍、則乾材烈火其燃不亦立見耶、況再搞風稀、來源亦未必不少也、噫、不可作低、未始不足倖中、

○高粱 限	開行	最高	最低	散行
五月末	三六四〇	—	—	—
六月末	三七九〇	三八四〇	三七九〇	三八四〇
七月末	三七九〇	三八四〇	三七九〇	三八二〇
八月末	—	—	—	—

所成數 三三車

○後場 期限	開行	最高	最低	散行
五月末	三八八〇	三八八〇	三八八〇	三八八〇
六月末	三八四〇	三八八〇	三八四〇	三八八〇
七月末	三八三〇	三八六〇	三八三〇	三八六〇
八月末	三八〇〇	三八一〇	三八〇〇	三八〇〇

所成數 哭車

▲金票市沉沉欲下

昨日金票、不可謂不低疲也、既柔門又低疲、其殆不可不作空歟、按照實際觀察、實有幾分相似、誠如倫敦大條、雖尙無甚大長、而上海標金、實在岌岌欲落、上海標金本爲金票根本、標金既岌岌欲落、金票豈有樂觀也哉、況東洋帮久尙作低、匯水家一再拋賣、則其足以轉移人心、軟化行市、更昭昭乎明矣、是故已存者、既不敢故步自封、未空者、咸皆躍躍欲試、買賣之多寡分、行市之漲落判、一般人情之所趨、既如是其偏重、其不疲也、豈有救哉、是故沉沉低下、昨已一衝而出一千二百六十元外矣但行市疲則疲矣、人情歎則歎矣、脫非標金多落、終難大壞、至于標金能否多落、非吾所可知也、亦非一般人所可知也、盡人事聽天命、惟待造物之支配而已、

五月六日

時間	金換銀	銀換小洋	金換小洋
八時	一三六四〇	一三六一〇	九九七
九時	一三六五五	一三六一〇	九九八
十時	一三六七〇	一三六一〇	九九五
十一時	一三六八〇	一三六二五	九九五
十一時半	一三六六五	一三六〇〇	九九六
後二時	一三六八〇	一三六〇	九九六
後三時	一三六八〇	一三六〇	九九六
所成數	一六、六〇〇圓 二五、五〇〇圓	二二〇〇圓 二二〇〇圓	

▲棉絲殆不看落歟

綿絲至此、若就銷路上論、固不可謂爲有希望、如以堆積上言、實不能不認其犂底、蓋銷路少 誠少矣、其與現貨薄弱何、然以堆積薄弱之故、不惟無求出脫之必要、亦未始不可以有待也、是以買主雖不多、賣副亦不急、既賣副不急、何緣低落、此不惟昨日已歸平靜、再落不可謂不難也、惜乎金票尙不合局、北城仍够不上、以致雖有難落之勢、猶無升提之機、若夫軍人票細布十三元、雙驢粗布十一元五角、僅各成數件、不過限於平穩而已云、

經濟雜觀

▲鮮銀減利、正金亦減利、鮮銀是只減放款之利、不減存款、之利、爲的是吸收存款、正金銀行則一言減利、存放款皆一齊的利、到底是誰作的對。實施各有利弊。實在不敢下斷語。

▲副島市會議員、到日本宣傳回來說、遍訪要路、都應許爲力、並交涉妥當、由佐世保派軍艦搭送觀覽者來連、說着太容易、惟恐不能實現。

廣告

丟失圖章作廢 聲明

五月一日丟失牛角方印一顆上書（安承發書）四字此印從此作廢無論落中外人手不得發生效力特此聲明

大連雙聚福油房 主人 安承發 謹啓

醫學士廣島先生化驗證明

頭痛牙痛

服用立効

其他如偏頭痛、神經痛、風濕、火牌、感冒、傷寒、夜不安眠、喫煙過度、醉酒暈船等症、服用是藥、均奏奇效、一次一錢、

藥價 三角 五角 一圓（日金）

各埠賣藥房均有代售 東京 大阪 中南藥房

薰錠

四洮鐵路標工程局廣告

本局呈奉批准標購車軸油冬候二號二萬公斤車軸油中候四萬公斤毛絲屑四千公斤茲定於五月十五日在四平街本局當衆開標如願承辦者須先期來局閱看章程及規範書並隨帶投標押款大洋一千元至材料課領取標單可也特此廣告

頌揚駐防官兵之德政

敝鎮自去歲被匪擾害商業蕭條已達極點大股匪約二三千名小股亦數十餘起朝夕傳說破街綁掠之聲不絕於耳寢食難安恐客秋幸荷陸軍二十旅楊旅長派步兵十三團三營十二連匪退長來此駐紮軍紀森嚴對待商民保護地方實令人欽佩遇耗匪必親出安慰商民照常營業故去冬仁義股匪來去數次我鎮商民託其保障未受驚恐其餘小股匪亦被該連長擊散於是紳商得居安樂現下營業亦有恢復原狀之象對於該連官兵之勤苦不忍埋沒特登報端聊頌以供公覽

磐石縣烟筒山鎮商會謹啓

拍賣廣告

一、品目 橫置陸用汽鍋 汽力百三十馬力 汽筩徑十七英寸 行程三十英寸 使用汽壓百五十封度 一基

直立聯成發電機用汽鍋汽力百馬力高壓汽筩徑十英寸半低壓汽筩徑十八英寸行程八英寸使用汽壓百五十封度 一基

一英寸之圓鐵鏈 十一海里分

一、現品所在 大連市濱町滿洲船渠株式會社

一、看貨 自大正十四年五月七日至大正十四年五月八日

一、投票場所 滿洲船渠株式會社倉庫課

一、投票日時 大正十四年五月九日下午二時即時開票

一、保押款 各自估價之百分之十

如願購者於當日下午一時前投票可也

神戶市東川崎町 株式會社川崎造船所 出張員 兒玉久

總發行 大連監部通

中國雙妹老牌四時優美化粧妙品

長電話八二八一番

花露水

雙美林中靜採花 製成香露給誰家 恐教吹落東風後 愛花尤愛大中華

大號 四毛三 二號 二毛七 三號 一毛六 四號 一毛

茉莉霜出世

不是此霜功倍勝 怎教西子又重來

大號 四毛三 二號 二毛七 三號 一毛一

固髮膠

堪知理亂憑經濟 治得蓬絲自井然

大號 五毛四 二號 二毛七

爽身粉

最好晚涼新浴後 賞心樂事倍情濃

連球五毛四分

麗華再世

堪愛髮光明似鏡 端賴雙妹一點油

雙妹嚜生髮油

大號 五毛四 二號 三毛二 三號 二毛二 四號 一毛一

大連 廣生行啓

大阪商船定期行輪

神戶經由沙市達高麗行

門司神戶大阪行 ○哈爾賓丸 五月九日 ○貝加爾丸 五月十二日 ○亞米利加丸 五月十八日 ○香港丸 五月五日

上海福州基隆高雄行 ○福建丸 五月七日 ○盛京丸 五月二十日 ○湖北丸 五月十四日

大阪商船大連支店 代表電話四一三七番

國際運輸會社

大阪商船屬托轉辦貨客事宜 大連山縣通 第二站運貨代辦所電話三一五一番 左記各出張所電話四八〇二番 均有對於船車送運之貨物發貨單

◎支店（奉天 長春） ◎出張所（營口、鐵嶺、開原、四平街、公主嶺、哈爾濱）

日本郵船定期行輪

歐美行 ○松江丸 五月十八日 漢堡行 ○但馬丸 六月二日 李浦行

米國行 ○津山丸 五月十七日 紐育行 ○常磐丸 五月七日 沙市行

近海郵船會社定期

長崎、神戶、大阪行 ○竹島丸 五月十日

橫濱行 ○淡路丸 五月廿五日 ○高砂丸 五月九日 ○相模丸 五月十五日

天津牛莊行 ○竹島丸 五月五日 ○相模丸 五月八日 ○高砂丸 五月廿八日 ○淡路丸 五月十八日 ○勝沛丸 ○臨時船

朝鮮郵船會社定期行輪 ○青島、仁川、鎭南浦行 ○會寧丸 五月十日 鹿兒島、仁川、長崎行

以上各船因天候及其他事宜時行改期

大連市山縣通 日本郵船大連支店 近海郵船會社大連代理店 電話三七三九番 七八四六番

日本郵船代理店代表辦理貨客事宜者 大連市監部通 丸二商會 電話四二六四 五八八八番

大連汽船定期行輪

天津行 ●濟通丸 五月十一日午前八時 ○天潮丸 五月九日午前八時

上海行 ●青島丸 五月八日正午 ○西京丸 五月十二日正午 ○長平丸

●營口行 ●糸崎阪神行 ○安東行 ●濟通丸 五月十六日午後一時 ○龍口行 ○龍平丸 五月七日午后六時

大連市山縣通 大連汽船株式會社 代表電話四一八五番

五番通 監部通 丸二商會 電話四二六四 八八八番

政記公司定期行輪

○有利 五月八日 龍口
○永利 五月七日 芝罘
○毓大 五月六日 上海
○泰利 五月七日 威港廣
○福利 五月六日 安東
○增利 五月十一日 青島
○成利 五月十五日

大連市監部通 政記輪船公司 代表電話四二四一五

田中賬房定期行輪

○北海 五月七日 天津
○海壽號 五月八日 芝罘
○利通號 五月十四日 芝罘 威海 仁川
○第三御崎丸 五月三日 石灰咀 登州府

大連市加賀町 田中賬房 代表電話六六一七 一一八番

阿波共同定期行輪

○第十六共同丸 五月九日 芝罘 威海 青島
○二十一共同丸 五月十二日 芝罘 威海 仁川
○二十二共同丸 五月八日 青島

大連山縣通七十一號地 本社代辦山東鐵路及朝鮮鐵道連絡貨運轉一切事務 阿波共同汽船會社 電話五〇〇一 六八九〇番

三井洋行定期行輪

開往北美沙得爾（經由神戶橫濱）

○蓬來山丸 五月八日 桑港 沙市行
○赤城山丸 六月十一日 同上
○伊吹山丸 五月 日 同上
○秋葉山丸 五月中旬 同上

波多蘭運貨事宜亦可辦理 其他一切請賜詢問

大連市山縣通 三井物產船舶部 代表電話五〇八五番

兼辦貨客事宜 大連市山縣通 宮崎商會 電話五九二五番

信業公司定期行輪

○和平號 五月七日 芝罘 青島 上海 威海
○合豐 五月十二日 上海行
○大中 上海行
○英正丸 五月七日 天津行
○華泰丸 五月 日 上海行
○元大 五月七日 漢口

經售南滿四等火車票 大連市山縣通 信業分公司 電話長三二〇六番

肇興公司定期行輪

○同安 五月六日 青島行
○和興 五月十日 上海
○北泰 五月五日 上海行
○北華 五月八日 上海行
○膠東 五月七日 石灰咀

大連市山縣通一二五番地 肇興輪船分公司 長電話五八七三番

鐵路時間

津浦線（西行）

濰縣開	青島開	張店開	周村開	濟南到	浦口行	天津行
[illegible]	[illegible]	[illegible]	[illegible]	[illegible]	後八、三一	前八、〇五
[illegible]	[illegible]	[illegible]	[illegible]	[illegible]		前八、四〇

（東行）

濰縣開	坊子開	高密開	膠州開	青島到	天津來	浦口來
[illegible]	[illegible]	[illegible]	[illegible]	[illegible]	前二、〇四	
[illegible]	[illegible]	[illegible]	[illegible]	[illegible]	後六、一二	

鐵路時間

浦口到	浦口開	兗州開	濟南開	滄州開	天津開
[illegible]	[illegible]	[illegible]	[illegible]	[illegible]	[illegible]

鐵路時間

鄭家屯到	鄭家屯開	三河開	八面城開	四平街到
[illegible]	[illegible]	[illegible]	[illegible]	[illegible]

鐵路時間

山海關	天津到	北京到	滿洲開	營口到
[illegible]	[illegible]	[illegible]	[illegible]	五、〇〇
[illegible]	[illegible]	[illegible]	[illegible]	六、二〇

滿洲開	新民府到	奉天到	營口開	溝幫子到
[illegible]	[illegible]	[illegible]	前八、〇〇	一二、〇〇
[illegible]	[illegible]	[illegible]	前二、二〇	後二、二五

東清鐵路

長春開	寬城子到	哈爾賓開	哈爾賓到	寬城子開	長春到
[illegible]	[illegible]	[illegible]	[illegible]	[illegible]	[illegible]

東三省新聞

奉天

當局對俄事之注意
限制無業之俄人 以免日後之糾葛

張上將軍對於俄國之交涉甚爲注意除飭外交會奉天辦事處妥爲籌備各項議案外玆又以對於人民來華一切不正當之行爲亦宜預訂應付之辦法以免日後之糾葛除由該會擬議作爲將來交涉附件外並請政府行知駐俄中國代表向俄政府提出交涉俾便照辦大致

▲一嗣後凡俄國之人無論紅白黨凡未入中國籍者不准充差並入軍伍

▲一無論紅白黨均不准在中國界爲運輸械子彈與販賣軍以及運賣違禁物品

▲一俄國人民除有該國官家領事正當護照者外不准流入中國界內及隨地之住居

▲一無論俄國商民商舖不准在中國境內使用各項俄幣

教廳長迴避本省令
三省學界已一致不承認 不久將開正式大會請收回成命

北京教育部爲整飭教育之風範統一全國之學務起見日前曾頒發命令各省教育廳廳長嗣後均須迴避本籍本省之人不准任本省教育廳以免有偏私或因循之處東三省教育界接到此項之命令後首先反對者即爲吉林省之中學界僉以 中國內政稍 有成績之可言者厥爲教育之一端其原因則由於本省之人任本省教育廳凡本省之風俗人情社會之趨向習尙凡與教育有關者無不熟悉去其所短取其所長隨勢以利導設法以維持其得有今日之效果者皆由於本省之任本省教育廳之所致倘 加廻避本籍 互相隔膜難免不同他政一樣之退步欲求現在之狀況恐亦不可得是以據情反對三省教育聯和會通知到奉奉天學界亦全體贊成三省一致反對日昨已開討論會徵求意見不日即開會議以便正式請求收回成命云

公民節開幕盛況
奉垣青年會鑒於國事糾紛進化遲滯所因人民知家不信知國知私而不知公昧於國事任少數人之包辦偏重迷信輕忽科學特爲矯正啓迪計於東關禮拜堂設公民節聘上海青年會幹事韓鏡湖氏 爲之講演已 於月之四日開幕奉垣人士前往蒞場聽講者甚夥觀其開 幕之盛況較其 他會體爲最云

軍官班定期移津
北大營軍官教育班上峯爲宏教育計擬移津教授迭經會議頃據確息業經表決定於十日實行昨已令該班各學員收拾行裝預備一切以便屆時西上云

派學員赴歐見習
當局爲改進航空事業以便與列强並駕計擬由奉簡拔妥員二十名赴歐見習以資借鑑早已令航空總辦張學良氏遴選其人轉藉以送頃得確息斯項人材業經選定於昨送鎭威將軍署以備覆試據稱不日即當由奉出發西渡云

葉交長公畢遄返
交鎭上長公王綽氏因公來奉已見前報頃悉葉氏在奉迭與通於將葉乘省長及各首要等討論各項問題均經就緒葉張廠昨軍之京奉專車遄返北京矣

當局躬演探照燈
張上將軍據屬下報告工廠新造之探照燈較優於購自外洋者因於昨夜間在軍署躬自演試歷一小時之久光度極强張氏大爲嘉許不置

機關槍隊之演練
駐省之 機關鎗軍隊日昨 奉到上峰命令每天須演練三小時以資嫺熟當於月之三日開始實行在省垣小南關風雨台及南邊門附近逐日演練毫不間斷云

袁曾將任參議說
上將軍署與省公署高等顧問袁金鎧爲東省政治界泰斗久任要職馮總統時曾任參政院參政署奉天議長黎總統時曾正式任命奉天省長辭而未就旋任中東路理事長多年素爲當局所器重此次中央擬設參議院聞當局已保袁氏爲東省參議再有市政所長曾子敬曾任參議院議員此次亦有保充參議之說故曾氏刻已赴京與中央接洽云

安東水警之擴充
當局對於籌備海防擴充水警問題甚爲注意已令航警處長沈宏烈妥籌進行辦法故日前特召安東水警所長于治功來奉會議辦法已擬訂將安東水警加購砲巡各輪船增添水警名額並將警所長改升水警廳長以崇體制而廣權限于所長奉令後已回安遵照籌備云

瀋陽縣迫令修道
瀋陽縣張翩漢知事對於地方政務向來認眞玆因春末夏初各區之植樹修道亟宜興辦以免有悞農忙已飭令各區長甲長村正督飭農民將官道之樹補栽齊全並限半月內將各處道路一律修墊平坦是以日來各村農民均紛紛修治道路云

廠員生財之有道
據人傳聞某廠近來迭向關內輸送大宗之物品每次均有若干車其押運之處員某則在車站多要車輛一去則載糧石回時則載貨物其車輛來回均留於站內廠處之內亦無人知覺所得之車資均入私囊其生財可謂巧矣

吉林

赴濟運動員當選
月前本省中等以上各學校爲參與濟南第十四次華北運動大會曾擧行聯合運動選手預賽會此間選手赴濟後業於上月二十四日在濟與賽近得教育界可靠消息赴濟選手共五員當選者爲一千五百米達省立第二師範學校學生吳景新君列第四名速率「爲四分五十二秒」較 在吉 預賽時快八秒五千米達競走法政專門學校學生王殿玉君當選第三名速率「爲十八分二十四秒」較在吉預賽時快三十二秒五分之三又四百米達競走省立第二師 範學校學生程 沛𣴎君當選第二名速率「爲二十四秒五分之四」其餘如賽鐵球兩名選手在濟均未當選但據教育界人云近年來凡參與華北運動會之吉省運動員結果均不甚佳惟今番均有當選洵爲吉省敎育前途爭光多多也寄語當選毋矜失選毋懸各各好自爲之前途正未艾焉

一、參與濟南華北運動會五千米達競走當選第三名爲吉省法專學員 王殿玉君

二、參與濟南華北運動會千五百米達競走當選第四名爲吉省省立二師 學員吳景新君

勸業博覽會徵品
日本側消息大連方面近爲紀念實施制兼資中日兩國產業並貿易之改良發達起見訂自本年八月十日起至九月十八日之四十日間於大連市開設勸業博覽會擬徵集中國各省工商家到會出品而所有運送出品之類刻正分向各省長官要求協助免稅寄語本省工商家其各知之

籌賑事務所成立
張上將軍於去秋軍興之初即設鎭威軍賑務處委吉黑榷運局局長閻瑞庭兼任總辦捐助私產隨軍賑濟災黎咸得其所惟是災區廣濶呼籲益衆賑咸有限後繼爲難事實上又不能中途中止爰在吉黑兩省設立鎭威軍籌賑事務所分頭勸募期竟其事吉林所長一席業經委任錢澄充任錢奉委後曾來省商承進行事宜當在長春成立鎭威軍賑務處吉林籌賑事務所刻已布置就緒並發出公啓分致省內外各機關各法團及紳商各界請予協助聞張督辦王省長以下各長官各團體領袖均擬捐助巨欵以示提倡共襄善擧云

省議會開臨時會
今屆省議會成立後正式開會僅三四次而所提議各案不但解決者少而未與議者尤多上兩月屢有開會之說終因不足法定人數未果實現又一說有不良份子居間勾串意見故意搗亂所致亦有因也嗣上月間齊朗軒議長自奉旋吉各方得以諒解愈知爲不良所愚遂召集開會二次現復訂於本月四日召開臨時會議除徵求各界議案外其未議決及未經與議者聞均於此次議決云

莫柳忱最近消息
前任依蘭道尹莫柳忱氏於客冬奉張上將軍調委北京農商部次長因未邀執政明令發表遂在津奉閒居從上將軍參商伺機待至今歲二月間經執政明令發表任莫氏爲蒙藏院副總裁莫氏表示不就迄仍虛懸近聞政界個中消息張上將軍以莫氏未就總裁乃屢前調之議力向中央電保已經國務會議通過特於上月三十日始由執政正式發表任命莫德惠爲農商次長代理部務云

哈爾濱

天羽總領事抵哈
新任駐哈爾濱總領事天羽英二氏於今晨七點四十分來哈就任並駐哈爾濱滿鐵事務所長古澤幸吉氏亦由日本返哈與天羽總領事同車北來按天羽英二氏玆爲駐中國廣東總領事此次接山內四郎氏遺席調駐哈埠日本僑民赴站歡迎者頗衆云

興廳長榮膺上校
濱江警察廳長興有章氏在任數年對於整頓地方積極進行去年奉直戰起宣告戒嚴保護地方治安尤爲出力北京臨時執政府段執政以其功在國家不可泯沒遂任爲陸軍步兵上校已於四月二十六日以明令發表以故賀喜者車馬盈門云

朱將軍夫人來哈
玆東省特別區行政長官朱子樵將軍素崇拜佛教故在哈時籌欵建築極樂寺一所客冬雖告工竣然未擧行落成典禮今春朱又離哈玆當釋迦牟尼浴佛佳節本應前來辦祭奈以事羈身不得脫離故令其二夫人徐維志於上月三十日抵哈代表致祭云

駐奉俄領事來哈
駐奉俄代理理事略拉又甚氏於日午前十點二十五分鐘車來哈玆聞略氏此次盞爲討論中官憲取締俄報紙事宜擬小事逗遛即行返奉云

營口

人販子行將來營
本埠小平康里三等娼窰開店王發祥者久慣販賣人口爲生兼作皮肉生業數年以來手中頗有積蓄奉票數萬元王某仍不改前非迭次潛赴天津山東等處販賣民女璧稱作婦回營後即行轉賣或强逼爲娼人所共知迄未破案玆聞王某現又妥人赴天津買得民女兩名定於三二日內搭龍順輪船來營望有主持人道者極可查辦以救此兩弱女出於水火之中則功德無量矣

邢少亭淫惡宜懲
本埠窪坑甸三等妓館當開店邢少亭者亦係人販子一份子前由天津販來三十許婦人一名邢某以該婦姿色不堪當即轉賣外城一名幼女年甫十三歲擬留操神女營業該女年幼無知終日叫哭致觸邢某之怒百般痛毆並令其罰跪數小時以爲對待之法未悉該管者曾有所聞否

王醫生强姦續誌
木埠老爺廟街德豐和葯局醫生王紱三强姦于某之妻等情已誌本報玆經詳細調查王某不但色欲極深還有煙癮每頓非吸大煙牛兩不能過老癮並聞于某以該醫看病爲名强姦其妻憤急非以法律解決不可聞王某坐立不安急力託人求情于某無論化錢多少不要緊以好行醫記者有言論自由對於人倫道德亦有褒揚之天職請問市政當軸嗣後對於驗考醫生亦可特別注意別演出王醫生之風流史云

李司令槍決兩匪
埠外五台子住戶徐國祿家前晚被搶等情已誌昨報玆聞經練軍營哨兵當場抓獲搶匪許德山黃印芝二名送交司令部經李司令訊問該匪供認行搶不諱玄昨早六時經李司令派兵一排由監將兩犯提出驗明正身綁赴西水門外刑場執 行槍決示 衆以快人心云

水產校遠足旅行
營口省立水產高級中學校李靖宣校長係留日水產大學畢業學品兼優經驗宏富任事以來對於應行興革事宜無不極力整頓是以該校之成績卓著所聘學監李傳文及各科主任敎員均是大學畢業 品學優長教法 亦甚嫺熟頗蒙上峰嘉獎玆聞李校長以値此日暖風和之時郊外山青水秀柳綠桃紅學生郊外旅行最易增長智識活潑心思藉以操練體育擬作遠足旅行定於本月七日與李學監邢教員帶同高級科及初級魚撈科學生五十名赴熊岳拔魚圈一帶旅行以 資參觀漁汎云

開原

槍決盜犯快人心
前經警區獲送强盜犯人尹廣生一名到縣當經法庭審訊該犯供認持槍行搶等情不諱該署即錄具供詞申詳上憲玆於日昨二號該署奉到指令將該犯由監獄提出驗明正身遂綁赴刑場槍斃示衆云

電話局取消賑捐
直奉戰役論關一帶黎庶受災極重故張雨帥不忍坐視民困當即籌設賑災總處俾便救民之困濟民之危迨於去歲通令各縣地方交通機關及國有交通機關一體代行附收賑捐以集腋成裘之欵而拯多數災黎由該年十一月起本年五月一日止以六個月爲滿期現在限期將屆我邑電話局特通令所屬務於一日將附收賑捐截止所收欵目彙總呈送到局以憑轉送而資賑濟云

三皇會開幕誌盛
舊歷四月十五日爲邑三皇廟香火會也「即俗所謂之瞎子會」例年閤邑盲者藉時亦若鬧哄起來臨時召集盲者在會分子解決一年中一切事務凡有違背會中章程之盲人均稍受會長之薄懲或杖責或罰跪分別處分故其時頗極熱鬧當時並有警察隨時彈壓以維持秩序今逢其會該會會長許某召集復又大開盲人會云云

崔所長注重衛生
開原縣警甲所長崔振亭氏自到任以來對於興革事宜不遺餘力整飭週屆春末夏初時疫流行之際公共衛生須詳加審愼稍不注意一時蔓延則爲害誠非淺鮮故於日昨三號該所長飭令一區巡官王鐵英即時按戶檢驗以重衛生幷令行政兼衛生股員崔子明不時抽查免誤要公云

孫家台

欠粮賦拘傳押追
粮賦爲國家之正供而人民負有完納之義務無如一般鄉愚而拘因循議意竟有拖欠十數載者官府派警迭催仍行不能完納於前經省公署派委專員佟某蒞開守辦陳欠經文知事分派法警按路拘傳欠戶帶署押追如此雷勵風行一般欠戶均行畏懼近日傳押者爲數甚夥云

又開一家洋貨莊
本驛內地北三街現又開設洋貨莊德康號資本豐富貨堆如山因逢開幕以始貨價低廉該號經理郭織廷人頗和靄富有經商智識對待主顧信用昭著逐日實項實較諸稻香村等相差不啻天壤之別則該號營業前途上必爲蒸蒸日上云

鞍山

興盛廟會之盛況
鞍山興盛廟辦會各情已屢誌本報及至開會之日在會各操辦人等振刷精神認眞作事不辭勞怨所佈置會場之次序有條不紊亦實賴警察官吏及消防隊諸君極力維持保護一切地面亦頗安謐至所辦之各色花會電影盒花無不精妙惟高橋會跳舞歌唱最佳由火車所來之人以及週圍數十里之參廟者約有十餘萬人可稱盛會惟天不作美於正會期初八日風逆似虎甚至飛沙走石稍減去幾分幸耳聞各操辦人辦理此番廟會亦甚得法因又訂於明年廟會還要大加擴充必要達到極興極盛之目的云

製鐵所招募華工
鞍山製鐵所之工程較往年更要大加擴充原有之常傭工人不敷分用今又到處張貼廣告招募大批工人多多益善工資每日可得奉洋七角至九角之譜工作時間每日十個鐘頭如有過點每一點加工資十分之一至於種種優待併每年三大節格外酬勞逢不週到如有欲來鞍作工者速來鞍山製鐵所庶務課報名可也

祝警署陞格盛況
鞍山警察支署陞爲警察署當有鞍山各機關紳商訂日祝賀等情已誌本報玆於昨初四日各紳商等齊集演藝館日本人約三百餘名中國方面有第六區區長閻茂堂氏以及紳商等數十名於午後六時行祝賀禮式行禮畢大開筵宴併有日本戲劇歌妓舞蹈等種種熱鬧可稱一時之盛況耳

金州

產生私子之留署
本城管內小孤山會臘廟屯農民于德新現三女換子者現年二十二歲曾許於本會王家屯孟廣先爲室已定於本夏曆四月二年十日迎娶不料昨年正月間該女即與本屯于賢令年二十二歲陳倉暗渡接不結緣及至六月間該女即珠胎暗結於本年三月初六日午前六時竟私產一子今已月餘外人未知有者不料事機不密於日前「五月一日」本署接到該管派出所報告司法主任倉田氏同繙譯董石岡氏當即赴該屯實地調查詳細訊問據該女自供生子是 實殺子打胎決 無其事余「女自稱」於產生之日頗覺腹痛當至便所小便不意私子竟隨小便而下早已氣絕未報父母知覺將已死私子送於本屯東北孤松樹下以外概未承認司法主任恐其有殺子棄尸之行爲將女之父調並該女一並帶至署中詳細訊問仍未承認惟換子口供與前少有不附擧動曖昧遂將其父母放還換母子仍留署中訊問果係殺害否尙在查中云

穿窬賊亦落法網
本城東街雲增祥雜貨商於上月十三日晚間被賊挖墻而進盜去貨物若干已誌前報警署諸刑事晝夜搜查終未破獲近聞該盜有逃至復州之耗因實物被中國官憲捉捕當交日警署引渡來金矣細情如何容再訪

春季清潔檢査期
本報前載春季清潔檢查已於日昨警務課貼出告示曉論檢查期日地點第一區五日檢查第二區六日第三區七日第四區八日通令民間至日務須注意掃除免受警官之處分云

水警察拿獲煙犯
莊邑駐孤鴨渾兩江水上警察分局局長張定波君自到孤以來對於職責尤能矢勤矢愼前於古歷三月三十日由安開駛小火輪到孤口外停泊之際有莊風兩界小舢板往來搭客有乘客黃土坎人蘇玉圃家道小康久慣吸食販賣鴉片昨由安帶來煙土數十兩被水上警察偵出悉由行李中搜出當將蘇某併煙土送孤水警察分局懲辦矣

遼陽

徵收第一期加罰
本邑縣署錢糧徵收處開征以來已屆數月餘矣其早經完納者固不乏人任意延緩者亦大有人在玆屆五月一日保第一次加罰之期雖經士紳循往例邀請展緩一月然亦未蒙批准故自一日起在本月 納錢糧者 均加罰一成云

黃醫士亦能慈善
邑二道街鎭微醫院黃某設立一年於玆聞其醫術亦頗精通尤能以慈善爲懷玆當春夏之交小兒初生易染天花爲害甚烈又兼此時正引花之時故特備痘苗若干凡未種痘者均不取資分文故終日往種者絡繹不絕若該黃氏可謂以慈善爲懷也矣

莊河

莊河縣知事易委
本邑縣知事孫孝宗氏近有遷任消息今果成爲事實聞遺缺經上峯特委莊安縣知事孫文敷氏接充不日即將抵莊就任現孫氏正在辦交代頗形忙碌云

寧安

運輸公司便商民
本邑爲吉林屬最繁盛之區糧石出產之地對於運輸向無捷便之良法自輔政運輸公司開辦以來運輸之整頓異常便利現今無論何項粮石貨物遂交遂發永無堆積存留之累及其運費價値均邀同核議以昭和平於是商民稱便交通靈活乃爲空前所罕有

福星茶園到坤角
本邑城後興隆街福星茶園自上月初旬邀來坤伶金翠紅營業頗見繁盛每日賣票大洋在百元左右過月餘觀者日見其少該園財主李祥不惜鉅資又赴哈邀來坤角小寶玉係梆子二簧花且刀馬於日昨三十號打砲演新安驛唱作俱佳而且扮相甚妙台下座客無不拍掌叫好該園營業定能擴充云

砲手隊編制就緒
本邑西山駐防之砲手隊歷有年矣向無餉項業誌報端駐寧二十一旅旅長李振聲氏有鑒及此稟明當局將西山砲手編制保衛遊擊隊合編一營仍駐原防所以資振撫西山叛變周逆營長一席委派保衛團總隊白華亭君兼代至于砲手槍械遂市作價開此辦法業已就緒矣

青岡

營長之保護地面
駐青黑龍江陸軍騎兵第一補充團一營營長才君鴻猷對於地面保衛頗爲注意不時晝夜派官兵梭巡預防匪患並約東士兵甚嚴武力可嘉擊匪有方匪人聞風遠竄至才氏到境後地方頗得安謐如常實境內商民之幸福也

熊岳

漁人遭險之傷命
傳聞草房杜某兄弟四人向操漁業日前在海南煙台利津海面打撈黃花魚時突遇颶風起網不及乘船傾倒一船之人均沒於水聞杜姓三名尙有他村一人所聞於是未悉確否。

旅順

二嫖客互相毆打
旅順池月町二番戶有山東人王明奎之長女香子年方十七歲淫性邁度水性楊花每日晝夜招引一般無賴流民秘密姦淫有耳皆聞於月之三日午後七時許有姜五麻子於某冶游者爲吃醋反被姜某在池月町方面聲揚王某之女開設暗娼招搖是非被某嫖客將姜五麻子毆打一頓姜某即赴善通寺町派出所去告發王某當被警察官將王某之女傳至派出所內嫖客當場訊問兩造之事責斥開放以儆効尤

松林內發現死屍
白玉山西溝松樹林子內於本月念三日午後有某日本人逛山走至松林內看見有中國人行同苦力樣在松樹上自縊而死不知姓名之苦力約有三十餘歲早死五六日也官署通知華商公議會至午後五時許派管差役帶小工四名將死尸擡埋共同墓地云

妓屋蕭條之原因
旅順市內自去歲秋後天旱成災各戶糧食歉收近來糧行提漲一般勞動者所入不付應用現時所用之物無不昂貴故近日妓屋花界之生涯漸見蕭條探花問柳者甚形缺乏各妓屋大有門前冷落游人稀之概每日夜間十屋九空市井上銀根緊迫金融毛荒不但妓屋生涯蕭條各商業之景况亦是不能振興云

顧痳子自討毆辱
旅順西町包大糞人顧某之子顧痳子品行不端依着大糞臭味特虎而大虎前日早在馬營後邊遇着拾糞人穆義章糞筐內拾了點乾大糞顧痳子硬說是偷便所之糞實在的是穆某撿的大糞人所共知旁觀者多人均報不平顧某要帶拾糞人上包糞櫃上去被旁觀人將顧某毆打一頓顧痳子又同拾糞人到善通寺派出所去理論是非顧某並無理由又經警察官將顧某責斥兩下將兩造之人送至大衙門去被司法官將兩造說論完事前次所罰穆某之錢十三元已令均行倒回此顧某之自討無趣云

山東通信

▲現銀出口新規定
（煙台）裝運現銀出口近來日多一日總商會有鑑於此深恐市面金融發生變故現已規定辦法每船祇准十家裝運業於昨日實行以資限制云

▲土匪之架票未果
（黃縣）該縣香房村合成香舖孫某之子與本村某東洋客之女公子均年十二三歲初三日同往南盧廟看戲途中被匪架去該匪四十餘名向西而行途遇陸軍將匪擊散旋將肉票奪回并將押送肉票之匪二名一併捉住當將該男女送交原主收留云

▲移墾問題又重提
交部新訂移民車減價規則 已函各部院及各省區查照

「濟南」西北移墾問題自綏遠都統李鳴鐘以該地患匪理由答覆西北墾務督辦馮玉祥後當由馮督辦電知本省軍民長官大意對此項問題暫且從緩進行以 致此項急不 容緩之問題中途停止刻據交通方面消息現下馮督辦對移墾事又繼續進行昨已致函交部請其轉飭所屬之京奉京綏兩路發售移民減價規則昨交部已函送內財農各部蒙藏院京兆尹京師警察廳京畿警衛總司令部暨直魯豫晉皖陝奉吉黑熱察綏各省區軍民長官查照云

▲邵恒濬捲土重來
張效坤竭力推荐 交通部亦有贊同之表示

「青島」據交通界方面消息云膠濟路局長李鐘岳一再向交部辭職外間不明眞相遂發生種種之揣測有謂交部繼任人物將爲三者傳說紛紛莫衷一是將界之趙德三者爲高形擧者有謂但在此未發表期間爲甲爲乙究非局外人所能預測也玆又據青島膠澳通信社云路局傳出消息局長李正卿堅決辭職交通部行將照准惟繼任人選仍未擬定聞最有希望者仍爲前局長邵恒濬氏因張宗昌督辦極器重邵氏之辦事認眞力保其爲膠濟路局長交部亦極有贊同之表示不日當即見諸明令云據聞如斯實否容探再誌

讀者之聲

試看海城小碼頭之 姜保長設賭漁利
（海城夢覺投）

賭爲盜媒、上憲三令五申、嚴行禁絕、乃竟有不法之小碼頭姜保長、（姑隱其名）暗設賭局、漁利肥已久、爲村民所痛恨、奈因該保長爲衣所長之重委、身充官人、是以村民敢怒不敢言、而姜保長之賭局、亦愈大設而特設、近如在大碼頭、王子恒家設一寶局、通宵達旦、徹夜不休、二日之間、獲利七十有六元、賭徒結黨成群、藉端生事、竊盜之事、亦乘機而起、在在所聞、民不安居、鷄犬弗寧、不特此也、且該保長、又受小碼頭、久設賭局之張九臣賄、洋面三袋、黃二麻子、奉票二十元、及陳宗來之拾元、至三五元者、不勝枚擧、小碼頭幾成賭村、長此以往、該村小民受其攪擾、將何以堪耶寄語該村小民謀幸福計、是以特登報端、以作該保長當頭棒喝、

滿洲月旦

反對教長廻避本省
（振）

▲據奉天通訊。謂北京教育部。日前曾頒發命令。各省教育廳廳長。嗣後均須廻避本籍。本省人不准任本省教育廳長。以免有偏私或因循之處。東三省教育界接到此項命令後。首先反對云云。

▲按偏私因循。二者有一。即足以害事。固也。

▲但本省人任本省教育廳長。不免有偏私因循之弊。豈外省人任本省教育廳長。即可無偏私因循之弊乎。豈本省人對於本省。有偏私因循之弊。一至外省獨無此弊乎。豈外省人對於外省。無偏私因循之弊。一至本省。即有此弊乎。此吾人之所以不能無疑義焉。

▲畢竟偏私不偏私。因循不因循。爲人之問題歟。抑省之問題歟。東三省學界之振振有詞也。又豈得謂爲多事哉。

航務部 會計部

敝公司營業分類於左

保經營海運代理輪船事外代客報關裝卸船車轉運貨件（輪船何日開何處下貨另有廣告欄注載）保管理出納事外經營錢鈔匯兌換現洋紙幣匯兌銀兩以及發賣各牌

以上凡蒙主顧關照事項除面議外以函接洽事宜請書明敝公司某部分或以電話交接之事通話時亦請說明某部分而敝電話人必照接掛某部直接相談庶不至有悞會之虞 電話（公司內）總代表四一四一番煤廠內五一八番

請看信用昭著諸所便利之旅客

大連中華本棧 主人張炎町
大連中華北棧 主人張炎町
青島中華棧 經理姿品一
哈爾濱中華棧 主人張炎町

大連 聚蚨棧
本棧開辦以來深蒙往來紳商惠顧無任感激現房屋重加修飾人員力行整頓男女異室招待殷勤代

泰華樓菜店啓事
敬啓者本樓營業多年荷蒙各界光顧任銘感玆特重組股本即在原地三層樓房周圍一百餘間一切工程俱照西式凡屋上庭園花欄魚池電燈瓦

▲啓事●新民淚小說稿未到。本日暫停刊一日。

虞初新語

短篇小說 **眞愛**（一） 「劉境遙」

儀容俊偉的周子良、坐在華洋公司的帳房裏面。執着一枝風捲殘雲的鋼筆。手不停書的。登錄帳目。他於百忙中。却表現出一種欣悅的面目來。原來他素所景慕的。素所戀愛的王秀娟女士。已允許了他的要求。歸納到婚姻的一條路上。並且雙方的家長。都表示滿意。雙方的本身。又都像唱紅鸞禧、金玉奴、對於莫稽赴考。所說那兩句話。他離不了我。我離不了他。再不能容外物侵誘的。無阻無礙。這種美滿的姻緣。眞是一般多情的青年男女所垂涎欲滴的。子良得達到這個目的以後。甚至廢寢忘食。興致的了不得。立即規定了一個禮拜日。作他們結婚的佳期。他在這事前頭一天。就向公司裡請了一個月的婚假。興高彩烈的。張羅這個。操辦那個。同事們都知道。他的未婚夫人。是個女師畢業生。現在充當女子高小的音樂手工教員、有的說准是一美若天仙、麗如西子的女士。有的說子良得此佳偶、其豔福不小。無怪他這樣的高興。到了結婚的一日。他的同人們。都來道賀。一陣數樂聲音。引進一乘紅紅綠綠的彩車。車門開處。由伴娘扶出一位花團錦簇的新婦。這時大家視線的焦點。都集中在他的身上。不看猶可。這一看。竟出了他們的意料以外。原來這位新夫人。乃是一個希奇古怪的醜婦。一張幼「黑旁」黑的面皮。還點綴了無數的大麻子。再襯着那身粉紅色的衣履。這種醜法。一時也難以形容。一句簡直說的話。就是豬八戒現了原形來和這位新娘比賽。也要退避三舍。當下很惹一班同人們的。奇怪和疑惑。都以爲子良大概上了媒妁的當。或者是舊家庭專制。却又不然。他們乃是本着自由戀愛的原則。纔結婚的而這時候的子良。不但無有絲毫的愁容。並且仍然滿面春風。比以先還要高興幾倍。

摛藻揚芬

◎話舊東崔民天社長 劍虹

一從祖道送行旌。沅芷澧蘭夢寐縈。半載相思彈指記。三年懷抱爲君傾。酒杯難約高陽侶。詩句遙尋小謝城。留取元龍湖海氣。詞人肝胆故人情。

雪泥鴻爪

◎珠島探險記（五） 非非

我見了他的一副獃相。倒不覺破涕一笑。一會兒日落西山。天漸漸的黑暗了。一刹那間。一輪明月。高懸天空。潔白無倫。好像預先給我縞素一般。那當兒我再回首看到船裡。見他們都是眼淚汪汪。我不知不覺的。淚如排山倒海一般落下來。那時候。我已絕糧二天。饑腸轆轆。難過得十二分。揩乾了淚。走進船裏。臥在破棉絮裡。翻來覆去了好一會。纔朦朦朧朧的到黑甜鄉裡。我湊巧做和親愛妻子接吻的甜夢。驀然覺得我身體像天搖地動一般。亟忙張目一望。原來是薛別龍尼。正在推搖我的身體。他見我迴醒了。眉開眼笑的向我說道。密林根——快看——救星到了。我一聽。衣服也不披的奔到船舷上。他們早已都笑迷迷在那裡用望遠鏡看著。我不管三七二十一。奪了望眼鏡就看。那時候天還未十分明亮。遙遙望去。模模糊糊的看見有一個塔。浮在海面上。過了半小時。天已全亮了。這時候我們的船。向那塔、乘風而行。所以行了一里多路。再用望遠鏡一望。却是一個小島。我不覺喜得雀躍一般。那迷信入骨的薛根姆尼。手舞足蹈地說道。那是救主耶穌的萬能呀！我也不去理他。忍餓耐冷去找了一塊木板。當作舵用。他們也都拿了竹桿木棍。沒命的泛着。「未完」

敲金戛玉

◎人間地獄序 陳灝一

吾嘗謂詩與小說。爲文字中最有永久價值者。以其發揮情感。描寫環境絲毫不受何種拘束。何種驅使。古今來帝王將相。不知其幾千萬人。後世能舉其名者寥寥。後世能舉其事而懷想追慕者。益寥寥。然而詩其人與小說家。得一二名句。流播宇內。千載下人已能舉其名想人矣。吾友畢倚虹。仕宦不能達。愁邃不能贏。縱情聲色。不能得一佳人。倚虹惘惘不自信。乃退而製小說家言。每一篇出。江國競寫。上袁寒雲許爲今之小說無敵手。余初不識倚虹。讀倚虹之小說。油然使我生懷想之感。願與爲友。今春南歸。因包天笑識倚虹。沖濟曠朗。如六朝人。恨相見之晚。時倚虹以其巨製人間地獄示我。要余正其謬。余讀人間地獄久矣。顧日就報上讀數百言。每苦零落。今成專書足以慰我望。携歸。窮三日之方讀竟。竊歎吾曩言詩與小說。爲文字中最有永久價值。一語不少謬。更喜倚虹今後殆成功有永久價值之人物矣。是書雖以海上倡家爲背景以三五名士美人爲線索。於此簡單背景小小線索中。已能窺見國中社會家國之變。人心風俗之偷。謂爲諷刺政治也可。謂爲警告社會也可。謂爲懺戒男女之愛也可。謂爲感愴身世之慟也可。閎大弘深。沈博艷麗。得未曾有。寫名士能不醜。寫妓姬能不蕩。寫壯士能不獷。寫市儈能不委瑣。筆力雄健。足以扛九鼎。細密足以度金針。豈碌碌餘子所能及哉。雖然。文章一車也。境遇一事也。每相因而至。倚虹身世無此境。未必有此文。有此文。庶不負此境。是倚虹遭遇之嗇。殆天之所以造其永久價值歟。有言倚虹。小說家之前身。乃傷心人之縮影。吾因人間地獄之成。重感其言。又不知何以慰倚虹也。是爲序。

民國第一甲子秋九月黎川陳灝一序

遺聞軼事

◎方恪敏公 頑石

桐城方恪敏公微時。往來南北。備極艱苦。以父方諏戍塞外故。某年北行。遇大雪。留宿古庵三日。庵有老尼一。以事外出。雪阻不得歸。其在庵兩尼。皆妙年。公秉燭出囊書夜讀。一尼來窺。門無健。少頃。尼推門入。謂公天寒甚。何不早寢。公起立致敬禮曰。厲有心事。不能睡。故借書自遣耳。尼嫣然一笑曰。我伴君何如。公變色曰。僕云心事。乃家君在塞北。未能立時去省覲耳。何得云爾。速去速去。我非浪子。尼赧然曰。姑試君。君眞孝子。可敬也。明日。雪未已。公急欲去。尼仍苦留之。曰君如冒雪行。益重貧尼之罪。乞少待。又明日乃行。尼贈以金。堅却之。公始終不以語人。晚年訓子孫以見色勿亂。偶及之。

笑風罵雨

◎戲判議員潘大道妻妾爭風 金川

勸得金屋藏嬌。人生樂事。後庭度曲。絕世風流。始也得隴望蜀。貪心無厭。繼也畏首畏尾。不敢違袒左右。難當者。河東獅吼。問罪至京。聚寶堂權作戰場。頃與兩國之兵。總擊令下。母元帥凜凜風威。令人一望心怯。乏斬將之英雄。媚嫋小星。身受破膚之苦。鷄皮老妻醋海仍是衝波。潘大道何曾有道。藉自由之風潮。撲文明之處子。胆大惡極。入甕非酷。逐北征南。力有不足。東伐西殺。赤兎不前。洞口桃開。無復漁舟問訊。爐中丹冶、空勞縫被薰香。此所以內外相疑。而爭端百出也。打草驚蛇。看孤媚徒自苦耳守株待兔。喜菩薩善自圖之離合任意之擇。三思免勞後悔。此判。

菊部揚秋

◎梨園長話 「菊屏」

滬上三慶戲園之毀。距今已五十歲。聞之先輩。謂該園築於小東門之洋行街。爲滬上劇業之起點。其時楊月樓、汪大頭「即桂芬」正在盛年。獻藝於該園者頗久。二人之包銀。月各八十千。而觀資以一百六十文。可據上座。以是例今。能無慨然。設使大頭而復生於今日者。雖人納八十千。我知猶無數周郎。仍將以一聆人間絕唱爲樂事矣。

伶人之善修飾。乃職業之習慣之使然。以目前論。講求最精者。端推梅蘭芳等諸名旦。二十年前。則朱素雲氏。允堪首屈一指。著者曾見其服一奇特之馬褂。其時正盛行瓦筒花「其花圓形。作瓦錯文」朱之馬褂、亦同花式。惟其花。乃用一顏色之絲線綉出。而非織成者。擧此一端。可知其服妝之精緻。或謂此綉。實出其夫人之纖手。則閨房韻事。不將羨煞人歟。

同是舊劇。其中亦有新舊殊。舊者爲徽漢原本。長庚修正而成爲京劇。大約唱片長。而情節簡單者。「硃砂痣」「桑園會」等。多屬此類。其情節熱鬧。角色較多。而兼重做工者。如「黃鶴樓」「群英會」之一類三國戲。則什九屬於長庚創作。爲前此所未有。故當時亦有新戲之稱也。其時長庚請一秀才「一時失憶。不能舉其名」爲製劇本。三國全部。竟可盡演爲連臺之戲。長庚以其大而無當。配角尤難。則割裂之。祇擇其善者而演之於戲臺焉。

庚子時代之名淨。厥惟兩人。金秀山與劉永春是已。金氏嗓不甚闊。然堅練而高。其歌大似擊金鐘於水底。「時人多以此言許之」行腔使調。宛轉沈着。運氣之工。南北一人而已。叫天與之。最稱契洽。常與配戲。不忍或離。亦由於聲調和協。相得益彰耳。劉氏身偉音洪。響震屋瓦。天賦之優。殊非金等所能比擬。惜往往自行其是。與配者竭力湊合。猶泛神韻。惟獨唱黑頭戲。則妙緒環生。亦多精彩。然而名譽終爲金壓。此則不可謂非人定勝天矣。

筆記小說 **攝狐** 「慧雛」

丹徒鄒文煜。三十喪偶。閱年。乃弦續焉。女爲吳氏子。柔順婉孌。閨中之樂融融也。文煜有四方志。而又戀戀於幃闥。會有客粵來歸者。具道經商之適順。悅與合資。可一二載而團團也。文煜心大動。諾之。約期而往。吳勸阻不可。泫然送之。於是煢煢獨處。錦幃虛涼。所堪慰其岑寂者。惟壁間文煜之小影。思念之際。恒反覆凝視不倦。有時小影若躍然動。若淺笑。若欲語。乃至若來相就。則均以爲己之迷離倘「心旁」恍而已。忽一夕聞剝啄聲。啓視之。文煜也。驚問如何便來。以氣候酷熱不適起居對。並具告其母。母曰。爾父早世。嗣之者惟爾。若復遠征。方寸固不得片刻安也。今毅然來歸。五中慰矣。風塵勞頓。不如且寢。文煜從之。與吳繾綣。「糸旁」狂逾曩昔。陰異之。後此益篤。吳頗不支。叩其所以。則曰曾服方士藥耳。吳於是一月而懷。二月有病。三月而瀕於危矣。死之日。一男子踉蹌入。牽母衣而號。而資財盡耗。幾與乞兒伍矣。母諦視知爲文煜。靄然曰。爾歸已三月。何忽作此態耶。文煜私驚曰。今日適到。何云昔至者乎。母大疑。命視其妻。比至。吳氏怒目數之曰。汝猶憶讀書道院時耶。今汝悉矣。言訖。自挙其胸而死。文煜知不能隱。具白其事於母。枕妻屍而哭。曰吾殺若矣。遂殮而葬之。初文煜弱冠時。讀書某道院之一室。院有通左道者。文煜堅請攝牝狐。至則令化麗姝而淫焉。狐者怨憤填膺。竊「言底」其術。伺之而已。至是乘文煜遠行。又以吳氏思念之切。象之術者新亡。乃幻化其形。肖其聲欵而報之。噫。亦可畏也。

通俗講壇

爲甚麼就叫做人類呢

（甦生）

佛說胎卵濕化。爲四生之類。四生裡頭人在其中。可是**爲甚麼就能從四生裏頭。分別出來**是一個人類呢。若說人類有知覺。能言語。便算是人類。其實禽類獸類。鱗族類。虫豸類。那些物類。既各成一類。當然也各有一種言語知覺。不過人類任憑科學怎樣發明。不能發明那些物類。各自的言語知覺罷了。所以若單從言語知覺上。分別是人類。無有是處。這麼一想。人類優于物類的去處。絕不僅僅在言語知覺上了。人類優于物類。第**一要素。在有良心。有愛心。有名譽心**就**是了**。有良心。自然就不作那些欺詐虛僞的勾當。有愛心。自然就不作那些殘苛殺害的事情。有名譽心。自然就不作那些蔑廉恥。沒道德的行爲。這纔是人類別于物類的原因。這纔可以叫做是人類。反之若把良心。愛心。名譽心。全然喪盡。那不就跟四生爲一類嗎。可見要作個人類萬不可沒有良心。沒有愛心。沒有名譽心的呀。豺狼蛇蝎的性質。那是人類要改掉的呀。

總務部
麥粉砂糖洋紙江白栄福壽火油等貨
保經管庶務一切及用度外代理滿鐵北往四等火車減價客票（自四歲以十二歲以下半票）

大連市監部通二町目七番地
政記輪船股份有限公司

長春 **義昌公司** 主人張炎 經理李會雲
▲本棧電話五七四四 ▲北棧電話四二〇〇 ▲運輸部電話七九七一
本棧內設西式客室應辦週到無須贅述兼設有運輸部轉運物代辦客事
理火車輪船客票報關完稅尤極迅速妥當信用昭著遠近紳商倘不見信請新駕臨當知不謬
住所大連常盤町 電話三七三八

君倍加惠顧爲勝翹盼歡迎之至特此謹啓（本樓屋上庭園特別茶室開辦）
住所大連監部通 電話四六七一番、三五二七番、七七五七番

奉天 **吉順絲房改築大樓遷移臨時賣櫃** 通啓
敬啓者本號開幕以來專辦新奇絲品歐美呢絨向蒙各界 所贊許恒因樓房狹窄不敷應用有疏主顧爲歉尤甚現爲擴充 營業便待主顧起見另行建築新式大樓並設電梯氣以期捷便而壯觀瞻
已於夏曆三月初旬暫將臨時賣櫃全部遷移本號隔壁
買記胡同裏路北本號外棧內照常交易特別價廉
現屆仲春所有單袷時衣應用材料一及新奇貨品俱已備齊如蒙惠顧請駕光臨不勝歡迎之至恐未週知特此佈告
電報簡碼六二九九 中國電話 二百九十號 一千二百九十號 本號主人謹啓

東三省官銀號廣告
本銀號資本總額奉大洋二千萬圓東省重要地點及京津申魯各地均設有分號及通匯機關專辦匯兌押匯抵押放款貼現放款保證放款以及收受定期活期各種存款并設有倉庫以備堆存押款貨物利息匯水無不公允辦事手續異常敏捷凡蒙 惠顧無任歡迎
茲將總分號營業要目列載於後
甲 匯兌 本大洋匯兌券免費通匯地點
奉天、東豐、通遼、通化、興京、綏中、柳河、寬甸、洮南、彰武、新立屯、新民、法庫、興城、蓋平、遼源、公主嶺、山城鎭、開原驛、范家屯、北鎭、盤山、西安、海龍、本溪、台安、鳳城、錦西、西豐、海城、臨江、輯南、岫岩、遼陽、黑山、錦縣、義縣、莊河、八面城、康平、安東、鐵嶺、營口、四平街、郭家店、桓仁、昌圖、遼中、復縣、撫順、吉林、
每百元加收匯水壹元
手續不同滙水電費臨時商定 免費匯兌兼收公濟平市錢號銅元票如交他行發行之匯兌券
本大洋匯兌券照牌價作匯上海歸元地點
奉天、營口、吉林、長春、哈爾濱、北京、天津、上海、
本哈爾濱現大洋券免費通匯地點
奉天、吉林、長春、哈爾濱道裏、哈爾濱道外、延吉、琿春、佳木斯、寧安、雙城、黑龍江、黑河、海拉爾、滿洲里、安達站、望奎、綏化、呼蘭、
本哈爾濱現大洋券並得在上列各處匯兌京津申及濟南青島煙臺銀洋款項其匯水行市臨時商定
乙 押匯 辦理押匯各地點
奉天、營口、開原驛、錦縣、安東、鐵嶺、四平街、海城、遼陽、新民、遼源、通遼、公主嶺、范家屯、大連、吉林、下九臺、長春、哈爾濱道裡、哈爾濱道外、黑河、天津、上海、
丙 各種放款 總分各號均可商作放款
丁 各種存款
長春、延吉、哈爾濱道外、哈爾濱道裡、雙城、寧安、下九台、黑龍江、呼蘭、望奎、佳木斯、安達站、綏化、巴彥、山海關、昌黎、留守營、黃縣、龍口、琿春、
下列地點如係票匯信匯概免收費至於電滙收費 受存存各地點
奉天、營口、開原驛、公主嶺、四平街、鐵嶺、新民、海城、遼陽、遼源、通遼、錦縣、安東、范家屯、吉林、長春、延吉、哈爾濱道裏、哈爾濱道外、黑龍江、黑河、海拉爾、安達站、望奎、綏化、
戊 倉庫 設有倉庫各地點
奉天、營口、公主嶺、海城、長春、哈爾濱、

德泰號綢緞襍貨發莊
本號專爲擴張門市舉行暮秋減價荷蒙各界踴躍惠顧敝號銘感之餘自當照常分外克己現值孟冬南來重新運到各色花素駝絨毛嗶嘰直貢呢華達呢並由外洋定做時式大氅男坤最新雨衣俄國花緞美式鐵床旅行用品花粧香品一應俱備又由浙杭姑蘇一帶揀選上等名機各種流行庫緞艷新閃轉莫不色色鮮潔無待自詡批發零售價格一律從廉并經理英商綿華洋行老鎖練印雜色線車包銷毛滿各埠以及代理法商百代公司新式唱機唱片家庭玲巧電影機器凡蒙賜顧無任歡迎恐未週知特此謹佈
大連奥町五十五番 本號主人敬白
前櫃電話長五二八二番 後櫃電話長七四四五番

第一補血妙品
美女牌葡萄乾全用美國選種葡萄晒乾味香甜略帶酸助消化開胃口用以做各種糕餅點心湯羹均佳印有精美食譜函索附郵票三分即寄
美女牌葡萄乾

東三省全總經理 **大豐洋行** 大連市監部通三二番 電話四二三五

山東鐵道 下行 青島開 膠州開 高密開 坊子開 上行 濟南開 周村開 張店開 青州開 津浦 天津開 滄州開 濟南開 徐州開 京奉 奉天開 新民府 溝幫子 錦州 山海關 天津 北京開 吉長 下行 吉林開 上行 長春開

郵政局長如何經驗

早知韋廉士大醫生紅色補丸之功效可早免痛苦不至多延時日徒費金錢

欲補腦筋衰殘欲使身體復原惟一方法即補血以健腦也清血補血之藥首推天下馳名補血健腦之聖藥韋廉士大醫生紅色補丸並無他藥可能駕乎其上誠爲强身健體之要素也山西新絳二等郵局局長龐聖錄先生者近來正如以上所述者徒費年月多用金錢因藥不對症一無效驗延緩至今而始獲正路而得復其康健也其函云鄙人今任山西州絳郵局長於民國二年曾充山西榆次郵局襄辦因郵務頗繁操勞過度身體日漸消瘦腦筋衰殘夜夢遺洩腰痛背楚屢經中西名醫診治一無效驗延緩數年毫無止承做友余君介紹囑購韋廉士大醫生紅色補丸鄙人即購半打服之日漸稍痊後繼連服數打所患各症均若失今已身體如舊筋強力壯此皆韋廉士紅色補丸之功也閣下如患血薄氣衰諸虛百損胃不消化腰背疼痛少年斲傷或患一切血液淡薄如水及腦筋疲乏無力所起諸症曷不亟爲試服是以欲求强健復原請自今日始勿再延悞遲則危殆矣韋廉士大醫生紅色補丸凡經售西藥者均有出售或直向上海江西路六十號韋廉士醫生藥局函購每一瓶大洋一元五角每六瓶大洋八元郵力在內 且此丸對於婦科尤爲神效凡女子發育之初及中年以上婦女均見奇功也

余曾腰痛背楚

此奉送之小書對于閣下及尊夫人甚有裨益 敝局印有精美衛生小書名曰體壯力强如何可得二曰忠告婦女小書三曰嬰兒康强指南小書如欲索取即寄一明信片至上海敝藥局原班郵送各一本可也

羅玉崑醫生兩女公子小照

羅醫士之孩女

由嬰孩自己藥片得獲治愈

江西南昌府著名醫士羅玉崑先生來函云余兩女孩長女現年八歲次女現年六歲均因自幼缺乳致患疳症近年逐日見兩女孩黃瘦更甚腹大如斗宿食不化口臭異常牙根黃黑每夜必啼哭數次雖投以治標之藥惟不便之甚且愈未旬日而病復發鄙人夫婦計窮力竭無法可施及試服嬰孩自已藥片即下蛔虫數尾腹亦稍小頗見奇功繼續服用諸病即化烏有且目下兩女身體肥胖面色紅潤非往日可比矣鄙人之兩女確係嬰孩自己藥片所救治此藥片誠爲家中不可不備之要藥也凡經售西藥局均有出售或郵寄郵票大洋六角至上海江西路六十號韋廉士醫生藥局原班郵奉嬰孩自己藥片一瓶可也每六瓶大洋三元郵力在內

化粧次序 雙美人牌花粉 美人

由最新化學製出之最優良之白粉

雙美人牌花粉

雙美人牌白粉對於皮膚之衛生的功效與發揮眞美之化粧的效果專門學者均所推獎不措也

本社皮口分局聲明遷移

敝局啓者敝分局現遷於德順樓小賣所東隔壁向後訂報登廣告或交納報費者請移玉至新移之地可也

本報沙河口分局啓事

本分局報差張名仁字幹元現已辭退脫離關係在伊個人與他人經手之事概與分局無涉此後刊登廣告及訂閱報章請至沙河口財神廟本分局或向派報員遲田君接洽均可特此聲明

辯護士法學士 河內山武雄
辯護士法學士 高野孟城

代辦民刑事訴訟事宜並關於法律一切事務

大連市山縣通三番地（大廣場附近） 河內山 高野 法律事務所 電話七六六七

辯護士 立川雲平
法學士辯護士 相川米太郎
事務員通譯 劉鳳翔

專辦民事刑事之訴訟關於法律一切事務法精明晰辦敏捷活紛練葛藤立分論爭即收持解致老和之利劍者正在我們求代辯護之士請速駕臨大連播磨町〇區四二號地

立川 相川 法律事務局 電話三七五〇番

新到各貨大賤賣價目列左

二號白鋼殼鐵工程雙卡字明掛表 每只現大洋一元九角五
六號電光最堅固夾金手表 每只現大洋三元五角
五號磁面呆甩白鋼殼白鋼機器手表 每只現大洋三元五角
六號磁面活甩白鋼殼白鋼機器手表 每只現大洋三元五角
六號15占花面活甩黑鋼殼雙卡字手表 每只現大洋九元五角
六號15占有威磁面呆甩眞白鋼雙卡字手表 每只現大洋九元五角
五號10占電光眞銀殼雙鋼三條梁手表 每只現大洋三元五角
六號保十年花面各式惠夾金手表 每只現大洋三元八角
六號保十年活甩花面各式眞夾金手表 每只現大洋三元五角
六號保十年10占花面各式雙鋼輪三條梁眞夾金手表 每只現大洋五元五角
六號保十年10占花面元形雙鋼輪三條梁眞夾金手表 每只現大洋四元五角
六號保十年15占各式花面絲帶眞夾金雙卡字手表 每只現大洋十二元
六號14k 15占花面各式絲帶三條梁眞金手表 每只現大洋十二元
六號十年10占金花面圓形四方三條梁彈璜女局手表 每只現大洋九元
六號18k花面元形眞金手表 每只大洋九元
六號14k 5占磁面花面元形眞金手表 每只現大洋七元五角

七號18k 10占花面活甩圓形雙鋼輪三條梁眞金手表 每只現大洋十二元
六號14k 15占花面圓形絲帶眞金雙卡字手表 每只現大洋廿元五角
六號14k 15占花面圓形絲帶眞金卡字手表 每只現大洋十六元
七號14k 15占磁面長方絲帶眞金雙卡字手表 每只現大洋六拾八元
七號18k 15占磁面長方絲帶眞金雙卡字手表 每只現大洋六十四元
八號18k 15占異樣花面光形絲帶眞金雙卡字手表 每只現大洋四十二元
八號14k 15占各式特樣花面絲帶眞金雙卡字手表 每只現大洋三十六元
三號保十年7占美國副牌愛而近眞夾金捫掛表 每只現大洋二十二元
三號保十年15占美國報占報刻眞夾打璜捫掛表 每只現大洋五十八元
三號保十年15占惠爾措扁樣眞夾金捫掛表 每只現大洋三十元
三號14k 15占惠爾措眞金雙卡字捫掛表 每只現大洋四十二元

外埠帶費每隻二角郵票九五折現

營口 東海關西 恒昌德鐘表眼鏡通訊函賣部啓

奉天城內四平街路南

奉天老天合絲房

綢緞呢絨雜貨布莊

按設電梯登樓便利

啓者本號自門市樓房築成重新開幕以來生意大見發展若非光顧諸君格外枉顧曷克臻此感激之餘特加研究專辦隨時綢緞繡花織花嗶嘰呢絨夏季花素紗羅各種平金繡花旗坤民女襖裙喜慶用品定做軍學各界時式衣服新到江西各種瓷器百代公司唱機唱片青年會機影片歐美各國洋貨名目繁多不及備載如荷賜顧定能隨心愜意耶樓內特設電梯登樓代步非常便利特登報端恭請週知敝爲酬答主顧起見諸貨廉價又格外贈彩所有贈彩章程另有廣告聲明惠顧諸君盍興乎來

酬答光顧格外贈彩

本號主人謹啓

美國新到補腎壯陽

美育賓

美育賓聖藥係在美國怕克德維斯製藥公司定製發行以來經歐美各國大醫生化驗試用均贊爲補壯之中第新一藥也（功效）善能滋陰補腎添精益髓强壯筋骨扶陽固本

東省代理店

奉天 奉天 大連 大連 大連 營口 營口 長春 長春
中西藥房 歐美西號 歐美藥房 和勝泉藥房 華西藥房 華泰藥房 西崗廣生堂 中西藥房 洪春堂 中西藥房 泰和藥房

長春城裏 安東 安東 吉林 吉林 吉林 吉林 鐵嶺 鐵嶺 開原 四平街
同德堂 福興堂 大生東 五洲房 東升達 育升遠 順義堂 平記藥房 福合盛 德祥厚 天德堂

公主嶺 海城 遼陽 千金寨 雙城縣 阿城縣 蓋平縣 鳳凰城 江省 江省 呼蘭
三合公 德增福 義和堂 德泰興 華西藥房 世昌永 盛春養 大德堂 東和堂 德泰盛 華英藥房

綏化 巴彥 海倫 錦縣 金州 洮南 [illegible]西縣 安達站 綏中縣 八面城 寧安縣
錦合隆 信記書局 久逢長 福金生 志義藥局 德慶仁 中西藥房 中西藥房 東和堂 德慶同 永生堂

義縣 海拉爾 滿洲里 拜泉 望奎縣 梨樹縣 溝幫子 安東 熊岳
大增號 洪春堂 德茂盛 華昌照相館 錦合福 天德堂 廣生堂 大生東 新興泰

東省總經理處 哈爾濱正陽八道街何子範西藥公司

說明書函索即寄 定價每瓶服十二天大洋一元八角半打九元

三十里堡家畜市場謹啓
啓者本組合爲地方發展便利商民起見特在三十里堡驛新市街東方空地設立家畜市場專爲集各處牲畜以便買賣規定舊歷每月七日及二十一日兩次開市每次五日爲期望各方諸君有希望買賣牲畜者屆期光臨是爲至幸
普蘭店畜產組合

三十一番地新築西式三層大樓
本棧坐南向北門面上下樓房共計一百餘間分特別官廳客室頭二三等房間寬闊異常修理清潔陳設華美極爲雅觀男客女眷各分房間並備有火炕鐵床被褥枕褥隨便任用侍役殷勤伺候周到代理火車輪船客票報關完稅轉運貨物尤爲迅速紳商未及週知登報聲明以廣招徠如蒙光顧請至本棧是爲盼
寺內通三十一番地 電話六三五二番
本棧主人啓

東三省及京奉路沿線與魯省膠東沿海
民智以期無遠弗屆計凡屬邇來從前未安設分局之地如有願經理本報者或親到本社面議或用函相商均無不可恐未週知特此謹佈

講嚴禁變相的共產
清王公上書求保護
佃民亦將晉京說理

京訊、清室王公及廢旗閑員等、因京兆尹現在施行、變賣旗族地產之事、督飭各縣知事雷厲風行、限於兩個月調查完竣、以便勒令佃戶備價收買、否則即奪其生計等情、故於一日曾因此事開一聯合會議、討論京兆尹所施官賣旗地、係屬強買強賣不顧法律之侵佔地主所有權、此等舉動實有淩虐滿族、故會議結果決定聯名、上書段執政請求按照法理保護滿族人民所有財產、嚴禁官吏對滿族施此變相的共產主義、庶可保維五族共和平等之精神等情云、又聞京東各縣租種旗地之佃民等、因旗地性質僅有納租義務、而地產所有權仍屬諸佃民今京兆尹竟用強橫壓力、勒令佃民再出地價作爲收買、姑無論佃民當水災兵禍之餘、於一家生活上、尚不免減餐挨餓、即有微財亦無自行出錢、再買自已所有地產之理、故已不約而同聚集千餘人、迭次商議、來京向政府質問、官奪民產之理由、並聞佃民中之青年人、尚有主張激烈舉動者、料該事恐將有大風潮也、

岳維峻保荐孫葉
保孫岳任京漢護路總司令
保葉荃任陝甘剿匪副司令

開封一日訊、岳「維峻」馮「子明」保孫「岳」任京漢護路總司令、聞已得段「祺瑞」同意、岳擬保葉荃任豫陝甘剿匪副司令、移駐陝西、

劉震寰將加入粵系

香港三十日訊、楊希閔自二十六日起、先要求胡漢民更易警備軍、省城警衞權交付滇軍、胡拒絕、翌日由吳鐵城宣告本人全力擁護粵政府、他軍破壞大局、誓與宣戰、譚延闓表示同一態度、二十七日起湘軍及留省粵軍、分段扼防、劉震寰受廖勸告聲言中立、廖仲愷邀劉加入粵系、劉提出攤給賭餉及指定防地兩條件、楊見粵系態度強硬、兩日來積極備戰、胡思舜率駐惠防軍、已抵增城云、

允取締青島工潮
外部答覆日使照會

京訊、日使因青島日紗廠罷工、照會外交部、請予制止一節、已誌前報、茲聞外交部一日已發出答覆公函、大意謂關於青島日紗廠罷工事、中國政府業經電令膠澳商埠督辦溫樹德所着即酌量情形、設法阻止、即希查照云、

又據青島一日訊、日清大康隆紗廠工人、因罷工問題未決、關廠無期、群向工廠當局要求發薪、以便返鄉、日場主立允其請、又滄口紗廠工人亦得有工資云、

在京民黨又起內訌
爲某案也

京訊、在京國民黨員自孫文喪務結束以後、寂無聲響、即對於最近所發生之重要事件、亦未聞其繼續以前反對態度、世人甚以爲異、乃頃聞該黨在京黨員近因對於某案、又起內訌、四月二十七日鄒某邀宴于右任、劉成禺、謝持、張秋白、鄧家彥、茅祖權、盧師諦、石青陽、徐可亭、覃振等二十餘人於商品陳列所、席間鄒婉陳不宜在京開會之意、勸大家取銷前議、仍回粵開會、劉成禺當首先質問外間對於國民黨與某案謠言甚多、何以中央執行委員會不繼續表明態度？且有人云、某某兩大學得基金若干萬、某某等具收條領出若干萬？又中央執行委員會前曾決議許黨員不任官吏、何以張繼、柏文蔚、于右任皆就參政、並已領去一月至三月薪水一千八百元？鄒極力辯解、而座中罵詈之聲四起、咸謂反對在京開會、何以又有與此相反之行動、卒至賓主不歡而散云、

楊軍連勝中川戰
楊軍分五路謀取重慶
聯軍分兩路進逼隆昌
劉存厚調停
袁祖銘參戰

漢口二日訊、劉（成勛）退卬大、岷江彭眉一帶、已無聯軍蹤跡、楊後顧無憂、前線進攻因益急、現分兵五路、一從資中直進、一自榮昌會大足、一攻瀘縣溯江津合擊重慶、一出遂寧、一由安岳共攻合川、聯軍已電京請飭楊（森）軍回防、願息兵、又一日訊楊（森）軍楊春芳何金鰲兩部與賴（心輝）劉（湘）軍感（二十七日）儉（二十八日）在瀘州激戰二十小時、楊軍先稍挫、兩營失蹤、繼援隊赶到反攻、賴劉軍彈乏敗退永州、現派白駒率軍兩萬由簡陽資中分兩路進逼隆昌、

又訊、據探報、倒楊軍値敗後、子彈匱乏、現對抗楊森攻取重慶、合力在榮昌永川間、分布三道防線、第一道由劉文輝陳洪範所部擔任、第二道由賴心輝所部擔任、第三道由黔軍擔任、均取守勢、劉湘自二十六日起、由重慶出發、親赴前敵、于二十八日回合縣後、現馳赴重慶指揮、二十九日有電請熊軍速拔入川云、又訊、武漢盛傳、鄧錫侯已與楊森協調、但二日川中確報、稱鄧向倒楊派聲言、願率部繞道進攻成都、倒楊軍不利之下、未知鄧氏有無作用、

又訊、劉成勳受川邊軍牽制、自將樂山一帶軍隊、陸續撤退、現駐于雅安云、

又京訊、某要人接重慶來電、略云劉（湘）鄧（錫侯）賴（心輝）劉（自乾）組織聯軍倒楊以來、疊邀袁祖銘加入、而袁亦自願爲聯軍後援、近鑒川戰範圍擴大、有實行加入之必要、特請其同學前川軍總司令呂超任黔軍前敵總指揮、節制川黔邊防軍第一路之兩混成旅、黔軍第一師之一部、及六十八旅全部、赶赴前敵、同聯軍相機策應云、刻已集中大足壁山一帶、其前鋒業達內江之吳家堡、與楊軍接觸、

又聞成都重慶各縣各公團、有聯合通電拍出、畧稱地方財政民政、決不受任何方面之支配云云、此種表示、如果能實行則雙方之餉源立斷、戰事即可縮短期間、但恐無槍階級、終不敵有槍者耳、

政府爲表示大公、除電令雙方息爭外、並電劉存厚從速調停、以弭戰禍、茲聞劉氏昨有東電來京、原文大意如左、

（上略）鈞電奉悉、仰見關心民瘼、篤愛和平至意、欽仰曷極、竊以川省連年兵禍、元氣大傷、撫綏未遑、何忍再戰、存厚謬承期許、敢不竭力報稱、惟有本息事寧人之旨、爲解紛排難之謀、謹布愚誠、用紓廑念云云、

國民會議籌備處組織條例

京訊、國民代表會議籌備處條例、一日晚已公布、茲將條例補誌於左、

第一條 臨時執政依國民代表會議條例第三十七條、設國民代表會議籌備處、派員籌備一切事宜、

第二條 國民代表會議籌備處之職務如左、

一 關於國民代表會議議員選舉程序之監督事項、

二 關於國民代表會議議員選舉程序之審查事項、

三 關於國民代表會議開會之籌備事項、

四 關於國民代表會議議員選舉程序令所定屬於本籌備處各事項、

第三條 國民代表會議籌備處、設評議廳、置評議長一人、評議八人、承長官之命、辦理關於各地方執行選舉程序之監督及審查事項、

第四條 國民代表會議籌備處、設秘書廳、置秘書長一人、秘書十人、秘書長承長官之命、督同秘書辦理一切機要事務、並監督本處所屬各職員、

第五條 國民代表會議籌備處、置科長副科長各五人、科員若干人、分掌文書、編輯、會計、庶務、及籌備國民代表會議開會並招待各事項、

第六條 國民代表會議籌備處、因調查各地方辦理選舉情形、有必要時得置視察若干人、專任實地考核事務、

第七條 評議長秘書長及評議、由臨時執政派充、秘書視察科長、均薦請派充、科員委充、

第八條 國民代表會議籌備處、因繕寫文件、及襄理雜務、得酌用雇員、

第九條 國民代表會議籌備處、俟國民代表會議閉會後裁撤、

第十條 國民代表會議籌備處辦事細則、由本處自定、

第十一條 本條例自公布日施行、

臨時參政院條例
修正之各項

一日晚執政明令、修正臨時參政院條例各條、命令已誌昨報、茲將修正各條、誌之於下、

第一條 第二款、修正如左、

二 京兆、熱河、察哈爾、綏遠、西康、及蒙藏青海長官、各派代表一人、

第一條 第三款 修正如左、

三 邊防督辦、宣撫使、各總司令及指定之各總司令、或各軍最高將領各派代表一人、

第一條 第七款、修正如左、

七 由臨時執政派充者、二十人至三十人、

第二條 第二款、修正如左、

二 關於善後會議財政善後委員會、及軍事善後委員會議決之執行事項、

第二條 中增加第二項如左、

臨時執政得派代表或委員、出席說明提案之理由、

第八條 第一項第二項修正如左、

第八條 臨時參政院、設秘書廳、置秘書長一人、綜理本廳事務、設秘書六人、掌機要事務、設文書議事速記編輯會計庶務等科、各置科長一人、科員共五十人、

秘書長由臨時執政特派或簡派、秘書科長、由秘書長呈請派充、科員由秘書長派充、

外蒙形勢漸緊張
蒙兵居然侵入新疆境
蘇聯軍官爲計畫軍事

京訊、據外交界消息、最近外蒙侵略行動、漸形緊急、科布多蒙兵侵入布爾根河等處、駐兵設防、節節進逼、又派蒙官勒逼阿山所屬之新吐爾扈特各部落蒙古王公、具結投入外蒙民黨、且宣言不但阿爾泰應收歸外蒙管轄、即迪化伊犂塔城等處亦應全予收歸實行大蒙古統一政策、並聞外蒙得蘇聯與援其軍事計畫、均係蘇聯軍官爲之主持、新疆督辦楊增新連日迭電報告、外部除電飭駐蘇聯中國代表嚴重提出抗議外、已向蘇聯駐京加大使交涉、撤回主持外蒙軍事之蘇聯軍官、新疆方面則電飭楊增新極力防範云、

劉湘請求湘鄂當局開放米禁

京訊、川康邊防督辦劉湘、近因川省春荒、特于一日致電趙恒惕蕭耀南請開放糧禁、以便糴米賑災、原文如下、

長沙趙省長、武昌蕭督辦勛鑒、川省上年秋收歉薄、入春以來、雨水失調、小麥又復歉收、加以頻年師旅、倉廩久虛、川東北各屬七十餘縣、災象已成、哀鴻遍野、析骸易子、慘不忍聞、現距新谷登市之日、爲期甚遠、若再不圖補救、後患何堪設想、現經紳商請求、擬分往湘鄂一帶產米之區、採購大宗食米、陸續由輪運回川、接濟民食、伏維湘鄂與川、切誼唇齒、輔車相依、尚望宏冀救災恤鄰之誼、帷晉餓秦饑之仁、轉飭沿途關卡、免稅放行、以拯流亡、而濟沉災、百萬濱黎、胥拜公賜、謹電陳明、伏維昭鑒、並祈電復、劉湘叩

贛方再保李定魁

京訊、江西省長一席、因一時未能得適當人選、久歸擱置、日來旅外贛人、多擁徐元誥繼任、此事政府正在考量之中、方本仁前來電保李定魁、旅京贛人、反對頗力、政府亦以李資望未孚、故對方電、並未置答、茲據旅京贛人方面消息、方二日又有電到京、仍請以李定魁改代爲署、原電大意略謂、據公民各團體聯合會等公團稱、警務處長李定魁護理省長後、商民愛戴、懇請電鈞座俯順輿情、明令眞除等情、伏查護理省長李定魁、前經本仁電請改署、迄未奉復、茲再電請照前電、迅予明令發表、所遺警務處長缺、請以龔明光補授、伏乞照准施行云云、

瀛海稗乘

▲煤油大王之奢望 煤油大王雜克西拉竭其畢生之力、希望支配全世界之夜、凡能可用以爲點燈材料之物、莫不盡力收之爲專有、但對於太陽光、則無法以收爲專有、所以常形不滿之態、此乃美國新聞紙譏刺煤油大王之論調也、

▲創設白狐牧養場 白狐之皮毛、價格奇貴、蓋白狐之飼養、適於寒冷之地、故都產在北極地一帶、得之者甚難、近頃法國、實行一法、利用山岳之高所、舉行白狐飼養之試驗、該國之國民、風土馴化學會、在阿爾夫士山、首先設立一白狐之牧場、其牧場之氣候、根據北部加拿大之風候、用人工法、爲使一致、據該學會開始創辦之結果、甚爲善良云云、

▲浮出水面之汽船 外國新近發明一種瀛船、形狀如鐵甲車、船身完全浮於水面、開行時、僅着水二寸許、船後裝有筒狀物一個、空氣過時、可以轉動、艙內之電扇船舵、略如風機之尾、高出水面數尺、聞此種瀛船速度甚高、每小時可行七十英里、且用油亦比他種形式爲省、發明者費三年之工作、方始完成、

▲判明蚯蚓能記憶 某科學家云、據其試驗之結果、證明蚯蚓亦有記憶性、且能受人訓練、法以蚯蚓五百條、置於一工形地窖中、上覆以玻璃、當蚯蚓行至分途處、一半轉向左方、一半轉向右方、向左方者略施以電氣、如是二百次、幾全數轉向右方、若更變電流之方向、經六十五次、全數亦轉向他方、又以一蚯蚓斬成兩段、亦能顯明有兩種行動、其記憶力之神經、定在體下云、

廣告

聲明丟失錢條作廢

鄙人於舊歷四月初八日在鞍山市場觀劇不愼被小綹剪去錢包內存錢條一紙計數二千一百十元正係騰鰲堡商號廣益達之賬條當時註明於本年舊歷十月初一日見條照付誠恐此條落於外人之手致起糾葛自此之後無論中外人等如有得者一概作廢除遼陽縣公署海城警所備案外特此聲明

遼陽陶官屯 韓紹魁啓

巴將案書寫多麗時光即電費亦減爲便利商家使用起見特用日本字母一字及數目一古以兩字爲漢文一字之符編成一冊於檢索及電費上均極便捷儉省并且裝訂小本異常美麗每本定價金票八角第一次印造者所餘無多有願用者可從速購買

天女散花香皂

品美價廉

本廠所製以來拾有餘年品質精良氣味芳香沐浴咸宜能潤肌膚兼効婦女美粧敝廠苦心精益求精四海内外久已馳名倘蒙諸君光顧者祈認明天女商標爲記恕不致誤

吉田久造胰公司 主人敬白

上海英租界南京路

愼昌鐘表公司

新到電表大王

環球無敵之夜光手表

獨家經售

四旅行家……對舟車赶程極
界工業界……在鐵路廠塲端
必文學界……限課程時刻相
備軍政界……於行軍犒賞宜

原夾金八元今收夾金每只四元
價鎳殼六元半價鎳殼每只三元

—優點—
電光…黑面白面均有電光永不退光
殼質…夾金保用十年鎳殼永久不變
形式…圓形精巧別具匠心倍覺美觀
機器…最堅固雙騎馬即北音雙卡字
走點…不慢不快保無毫末分厘之差

●廉價貨目撮要● 購表一隻送帶一條

六號18K眞金15鑽雙騎馬手表	每隻實洋十三元
六號14K眞金15鑽雙騎馬活環手表	每隻實洋十一元
六號18K眞金10鑽雙鋼輪手表	每隻實洋十一元
六號14K眞金細心雙鋼輪活環手表	每隻實洋九元
六號眞銀殼10鑽雙鋼輪手表	每隻實洋四元半
六號眞銀殼男女通用手表	每隻實洋三元半
六號保用十年眞夾金10鑽雙鋼輪女鐲表	每隻實洋八元
六號保用十年夾金眞細心三條梁女局表	每隻實洋六元
六號保用十年眞夾金六角四方活環手表	每隻實洋三元半
六號保用十年眞夾金圓形新式手表	每隻實洋二元八角

郵寄掛號 非常迅速 寄費每只 二角郵票 代價九五

—贈券— 奉贈樣本
內容鋅銅版精印鐘表眼鏡無不羅載並有小說文藝附刊精緻異常本公司爲普及各地起見不惜犧牲凡剪此券直寄本公司即奉贈一冊

老牌

大陽麥酒

絲條牌汽水

金星麥酒

東京

大日本麥酒株式會社造釀

先施公司
時令佳品

「爽身粉」用於蘭湯浴罷能使肌膚嫩滑汗漬消除

「花露水」既能治蚊虫咬傷及一切皮膚濕毒之功復有提神醒腦之効致芬芳馥郁則其餘事耳

營口東大街
先施公司分行啓
(電話一一五六號)

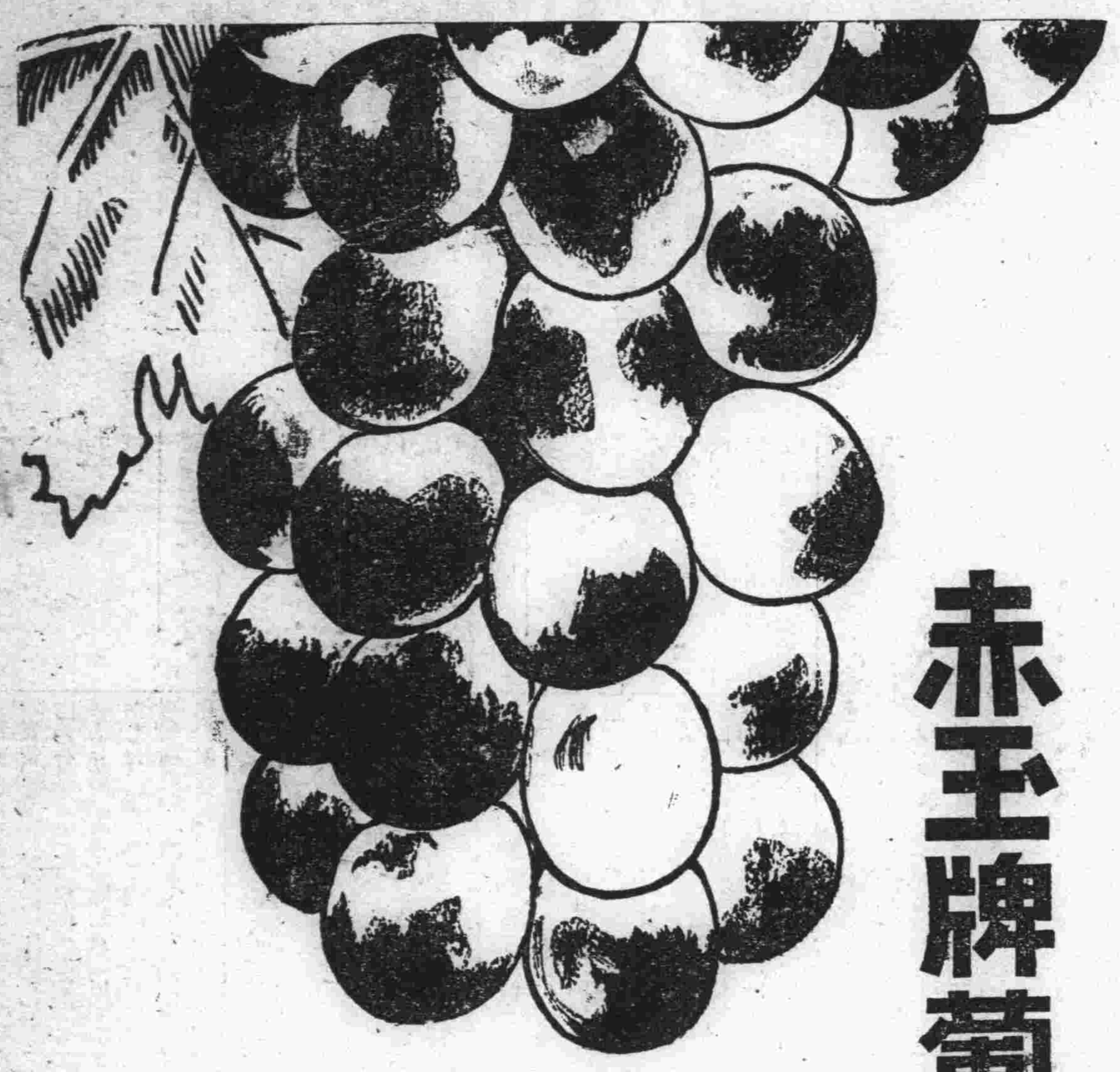

赤玉牌葡萄酒

此赤玉葡萄酒健胃補血强身壯精見效如神誠爲治病必需之滋補聖劑其效能夙荷醫界公認藥局樂用徧及全國况且其特別釀法備有善保天然美味之優点香味芳甘雖婦人小兒亦好可服其至豫防老衰增進精力之效迥與衆不同

山東 華美大藥房 煙台

君非患頭痛乎服用此藥五分鐘立見功效

是葯專能解熱安腦止痛如傷風感冒全身發熱頭痛眩暈等症每日用白水送下不過數分鐘其痛立止也

定價 每袋大洋二角五分 每打大洋二元五角
每合大洋四角 每打大洋四元

欲調經種子者當早購服

經脉不調久不孕育子宮虛冷赤白帶下處女經閉乾血癆症

定價每盒大洋五角

▲立止牙痛 塗齒水▼

牙痛一症患者最多大抵不外風火虫蝕所致痛作時無論言語飲食甚爲不便本葯房有鑒如此故虔心研究製成此葯名曰塗齒水善能止痛殺虫祛風清火以及各種牙痛用之無不立奏神效即便悮而嚥下喉中亦無防碍確乃治牙止痛獨一無二之妙葯也

每瓶大洋一角五分

▲萬應救急止痛水▼

此葯專治男女老幼心胃肚痛時疫惡痧霍亂吐瀉氣喘危急抽筋盜汗手足麻冷赤白痢疾心腹絞痛頭痛眩暈胃腕冷痛傷食肚痛嘔吐惡心噎隔吞酸精神迷失傷風鼻塞全身炎痛痛腰危氣痰喘咳嗽其他一切內外痛症服之立時即止其靈驗一切難舉本葯房虔心精製屢試經驗百發百中

每瓶大洋一角五分

▲風濕頑癬 壹治水▼

反膚各症患者甚多大抵不外濕毒汚穢侵感而成時痒時痛甚爲苦厭此葯專能去風濕殺疥虫除頑癬止奇痒極有神效無論老幼不拘輕重新舊即將此葯擦敷患處葯到病除誠萬應之神葯也

主治 風濕痛癬 脚氣汗臭 乾癬濕癬 癩疥奇痒 殺虫去風 毒虫咬傷 濕疹汗疹 鵝掌鏽球 凍瘡初起 紅而且腫 疔毒熱癤 無名腫毒

▲衛生良葯 濟世丹▼

比丹揀選最貴重藥品加以精工製造功力無匹其效神速常服此丹能防惡疫於未發作併補氣血轉弱爲强而且其味清秀其香馥郁僅二三粒忽覺心神爽快併除口熱口臭兼使流行傳染病不得侵入誠爲懐中至寶濟世之良丹也

▲光明眼藥水▼

專治暴赤腫痛羞明怕光瞖膜上障風熱不淸眵黏多淚視物昏花作痒作痛其致病之由大抵肝火上升或風熱外侵以及塵沙飛入物碰挙擊等情此葯功效素著專治以上各症均能葯到病除每日洗擦二三次

本店 山東烟台朝陽街
分銷處 大連駿河町

各埠均有經售處賜顧者認明醒師商標庶不致受魚目混珠者欺之也

凱輯士大醫生 白色補丸

天下馳名

純良補劑非瀉品

凱輯士大醫生白色補丸功能生血補腎建腦力而增氣血助消化而生肌肉爲寰宇老幼之貴寶也

凱輯士大醫生白色補丸主治

男女老幼 血枯氣衰 面黃萎腹 肢軀軟弱 胃不消化 咳嗽氣喘 陰萎陽萎 操勞過度 腔喉刺痛 以致形容憔悴 精神痿糜 忐忑驚悸 手足冰冷 唇耳失紅 腰部痛酸 頭暈目眩 膀胱受濕 精寒腎冷 四肢痿痺 麻木不仁 少年早婚 以及婦女體弱 白淫白帶 經血不調 手足浮腫 經滯經閉 或者先天不足 幼而失調 一切百勞內傷 均當速服 凱輯士大醫生白色補丸 最能使抱患諸君同登壽域也

凱輯士大醫生白色補丸揀選有功上等神效葯料提取藥精毫無雜質以化學製成潔白糖衣扁丸其性溫和而不猛效力宏富而不燥四季咸宜寰宇各國諸大名醫均證明此丸療治以上各症實有特效

價目每瓶大洋一元五角每打十五元

中華代理店

北京各大藥房均有經售 天津各大藥房均有經售 通州公天成 營口萬順長 綏中縣東和堂 義縣大增號 錦縣福金生 唐山樂安大樂房 秦王島永織昌 山海關公和祥 煙台福興堂 同賓縣吉盛宏 旅順仙芝堂 金州志義葯局 瓦房店天和盛 呼蘭河天和堂 海林站會榮福 奉天北市場恒濟堂 奉天中西大葯房 奉天萬生堂 奉天同利生

公主嶺三合公 四平街天德堂 開原德祥厚 遼陽義和堂 營口洪春堂 千金寨德泰興 梨樹縣天德堂 本溪縣春和盛 安東大生東 安東福興堂 鳳凰城大德生 蓋平盛春義 大石橋聚和祥 海城德增福 大連西崗廣生堂 大連華泰葯房 大連華西葯房 烏几壘盛發祥 熊岳新泰興 范家屯天德慶 溝帮子廣生堂 錦縣福陞永 吉林寶生堂 樺甸縣天益堂

吉林瑞發祥 吉林天益堂 林下九台世德堂 長春世一堂 長春城裡同德堂 長春天育堂 洮南縣德慶仁 長春三馬路中西藥房 鷄冠山德厚興 張家濶德泰增 雙城縣世昌增 阿城縣世一堂 蘆台大同仁 阿[illegible]世昌永 一面坡德和玉 昂昂溪育升瑞 安達站萬春堂 公主嶺德泰祥 甜草崗天德祥 呼蘭縣錦和彩 綏化縣和發福 綏化縣興合支店

富克錦和發廣 加木斯大德堂 通河縣同發興 西集廠同發德 西集廠百工葯店 甜草崗新來春 巴彥縣信記書局 海倫天豐恒 海倫久逢長 拜泉華昌照相館 望奎縣新大藥房 蘭西中西藥房 豐樂鎮通聚成 太來縣衛生藥房 海拉爾洪順堂 寗安縣永生堂 寗安縣萬昇堂 鐵嶺福合盛 八面城德慶同 遼源德慶會 奉天歐美西藥 雙成堡永德堂 大沽美和堂文記

購買請將款寄至駐華總發行哈爾濱道外華西葯商行立即奉上不致有誤

分發行 吉林省河南街 黑龍江南大街 泰華西藥商行